朝鮮日報

本紙六面
發行所 朝鮮日報社

社說 日中交涉再開?

一

濟南事件은 依然히 日中交涉의 最大難關인 同時에 中그 偶然히 ... 가되어잇다 矢田、王兩氏間의 交涉이 몃번이나 이暗礁에부듸치어 徒勞에돌아갓스며 마지막 芳澤公使의 出馬로 一時好轉의 曙光이 보이엇슴에 不拘하고 지난八日에 일으러 다시 形勢가 逆轉되지아니하엿는가? 그러나 濟南事件自體가 그다지 解決의 不可能한것이아니라 田中內閣의 對中强硬政策이 存續하는限에 그러한것이다 이번議會期를 마지하야 田中外交의 失策이 議政壇上에 暴露되어 四面楚歌인狀態이매 局面轉換策으로 不得已 그 强硬政策을 抛棄하게되엿스니 그結果가 芳澤公使로하야금 急遽히 濟南事件의 交涉을 開始케한것이엇다 지난四日 芳澤、王兩氏의 第五次會見當時는 日本側의 最大讓步로 解決의 形式外지 大體로 決定됨에 일으럿스니 이는 大局으로보아 日中關係의 新機軸을 열이어것다 그러나 野黨側은 이것을 屈辱的讓步라하야 野與의 黨爭의 手段으로 들이어 攻擊할을 ... 또 軍部側은 여긔에더욱 氣勢를 올리어 政府를 壓迫함에 일으럿스매 드디어 田中內閣은 態度를 急變하고 解決案에 對하야 異議를 提出하게되엇다 그리하야 지난八日 第六次會見에 미치어서는 못치럼 進展되엇든 日中交涉이 破裂되엇스니 이는 實로 功虧一簣의 嘆이 업지아니하엿다

二

그러나 그동안 非公式의 相議를 다이지하야 十八日夜에 王正廷氏가 上海로부터 南京에다다러 政府의 意見을 들은바잇섯고 또 二十日에는 中央政治會議에 出席하야 濟南事件交涉經過及停頓狀態에 씨지게된 理由를 詳細히 說明하고 國民政府의 今後의 態度에 對하야 各委員의 決定을 要求하엿든바 責任問題는 讓步하드라도 賠償問題에 對하야는 讓步하지말고 그 方針대로 共同調査委員會組織을 主張함에 意見이 一致한 모양이다 그리고 日本政府側의 態度를 엿보면 十八日夜 最終的訓令을 芳澤公使에게 發하엿다는데 그 內容은 賠償委員會設置 그것에 對하야는 反對치아니하나 共同調査委員會의 設置는 細目協議에 잇서서 紛糾를 再燃할 憂慮가 잇슴으로 (一) 兩國委員의 實地調査한 結果에 對하야 兩國政府는 否認치아니할것 (二) 兩國政府는 兩國委員間에 意見一致에 達한 事項만을 採用하고 右範圍에서 賠償額을 決定할것을 條件삼어 承認할듯하다 또 責任及謝罪條項의 字句使用法에 關하야도 政府最後의 考案을 提示하리라고한다 그리하야 二十二日로서 芳澤、王兩氏의 第七次會見期를 定하엿다하나 交涉의 顚末에 對하야는 아직 알기 어려운바이다

三

何如間 日中交涉은 濟南事件이 一大病癥으로 그 解決을 要求이 急하다 日本側은 中國에 對한 今後의 모든 政治上、經濟上 ... 을 解決함에 잇서서 언제까지든지 猶豫未決함을 許하지아니하는 形便이니 現在中國에 蔓延한 反日運動으로말미암은 損害만보드라도 實로 莫大하다 上海反日會委員會는 三月一日을 期하야 第二全國大會를 開하게되엿스니 그때까지 濟南事件이 解決되지못하면 또 엇더한 重大한 事態가 ... 될지 期必키 어려웁다 도리...

優諚決議通過時엔 政府에서 非常手段
總辭職할수업다고 停會를命할作戰

(東京電) 優諚決議案에 對한 最後의 對策을 講究하기 爲하야 二十一日夜 小川鐵相官邸에 望月內相、小川鐵相을 爲始하야 首腦部參集 ... 協議한 結果 優諚決議案의 內容은 明白히 政府彈劾의 意味인바 萬若此가 通過되면 政府는 總辭職을할가 議會를 解散할가 또는 停會를 命할가 三者中 어느것이던지 非常手段을 取하지안흐면 眞實로 重大한 結果를 招來할터이라하야 如何間 二十二日 議場에서 提案者로부터 說明을 들은 後 最後의 措置를 講究할것이라는 意見이 有力하엿다 그런데 政府의 貴院에 對한 鬪志가 자못 旺盛한者가 잇서 充分히 形勢를 본 後 斷乎한 態度에 出하기로 意見이 一致되엇더라

政府彈劾與否는 提案說明으로判斷
萬若彈劾의意思잇스면 停會奏請의手續

(東京電) 優諚問題決議案에 對하야는 形勢가 자못 混沌하야 反政府側 政府側 共히 豫想을 確立키 不能함으로 政府는 二十二日朝 貴族院本會議의 提案理由說明을 聽取한 後 院內閣議를 開하고 提案理由에 政府彈劾의 意味가 包含될 때에는 停會奏請 乃至 其他의 手續을 取할것에 對하야 協議하기로 決하엿더라

極度緊張裡에 優諚案遂上程
內閣彈劾意味의有無를 貴院與黨側에서質問

(東京電) 前後二個年에 亘한 優諚問題最後의 審判을 下할 二十二日 貴族院本會議는 決議案에 對한 贊否의 數를 絕對로 豫測키 難할뿐아니라 더욱이 政府는 萬若 提案理由로서 彈劾의 意味를 包含할 時는 停會를 奏請하기로 하엿다고 傳하야 議員席은 勿論 一般傍聽席外지 緊張하고 午前十時十分에 德川議長이 開議를 宣하자 大井成元男 自席으로부터 優諚決議案을 日程을 變更하야 劈頭에 上程할것이라고 緊急動議를 提出하야 動議成立

一、內閣總理大臣의 措置에 關한 決議案을 上程하매 提案理由를 說明하려고 柳澤保惠伯登壇(研) 昨年本院五派의 優諚問題에 關한 協議에 對하야 政府는 그 後 何等의 態度를 示하지 안코 本院에서 大河內子가 質問함에 對하야는 精神上何等遺憾의 點은 업다라고 簡單히 答辯함에 不過하고 其他에 對하야서도 誠意가업는 答辯을 하엿스나 本問題가 漸次紛糾케되자 急遽各派交涉員에게 釋明的說明을 하고 다시 總理大臣은 十九日 本議場에서도 甚히 簡單한 釋明을 하엿다 그러나 그 釋明이 充分한 誠意가 잇섯슬것 가트면 余와 如한 者도 決議案에 反對하엿슬지 未知이나 釋明이라는것은 內容은 昨年五月二十四日 政府의 聲明書의 內容보다 一步도 出하지아니하엿다 이것이 本案決議案을 提出하게된 所以이다 더욱이 本案은 秋毫도 政黨政派에 關係가업고 또 倒閣을 目的한것이아니오 오직 總理에게 誠心誠意로서 注意를 시키는것이라고 說明하고 通告順에 딸아 質問에 移하야

藤村義朗男登壇 本案은 彈劾의 意味이냐 問責의 意味이냐

柳澤伯 彈劾又는 問責이아니오 誠心誠意로 注意를 시킴이다 방금 그만큼 明瞭히 말하엿는데지

藤村男 本案은 政府의 措置와 聲明書發表의 鍵方에 關한것인가

柳澤伯 鍵方에 及한다고 解한다

藤村男 職責上 缺한바가잇다는 字句는 憲法違反行爲를 意味하는가

柳澤伯 本案通過後는 彈劾의 意味를 包含치안흘가

藤村男 ... 說明한 人은 結局 困難하게 되지안흘가하매

柳澤伯 職責上缺한바잇다는 字句는 彈劾又는 問責이아니오 信任의 意思表示도 아니라

池田長康男 ...

有野、周兩氏間 七次會見內交涉
會見은廿二日午後되듯 王正廷氏도急據來滬

(上海二十一日發) 有野通譯官은 二十一日午後三時 周龍光氏를 訪問하야 第七次會見에 對하야 內容交涉을 하엿는바 崔士傑氏는 出席 ...

...線의 行動嚴禁警告
...準備하는 張宗昌에 安滿山東軍司令部에서

(濟南廿一日) 張宗昌部下 ... 光新氏等이 部下二百餘名을 率하고 大連을 脫出하야 龍口에 上陸하엿슴에 對하야 安滿山東派遣軍司令官은 山東地方을 再次戰亂에 ... 防止할 目的으로 二十一日 張宗昌氏에 ... 下軍隊에 ... 二十中里以內의 地帶에서는 軍兵又는 武器의 輸入을 嚴禁하는 同時에 附近地方에서 戰鬪를 ... 軍事行動의 擧에 出함을 禁止한다는 旨를 通告하엿더라

重松總領事 上海로赴任

(東京電) 新任上海總領事 重光葵氏는 二十二日夜 東京發 二十五日 神戸出帆의 上海로 赴任키로 되엇더라

諸電信關係의 權利回收를決議
海底電信權도回收하자고 國民政府行政委員會에서

(上海廿一日發) 中國新聞의 報道에 依하면 國民政府行政委員會議는 一九二九年十二月三十一日로 滿期가 되는 大北大東兩電信會社의 契約權利를 回收하는 同時에 上海、長崎、靑島、佐世保間의 日本海底電信도 回收하려고 交通部電政交涉署에 對하야 右海底線의 撤去或은 回收具體案作成을 命할 決議를 하엿더라

米武器案延期

(華盛頓十九日發) 米國下院은 陸軍提案인 武器輸入禁止決議案을 次會期外지 審議를 延期하엿더라

貴院本會議의 水野氏釋明要旨
◇當時의信念을述하는程度

(東京電) 二十一日 貴族院本會議에 잇서 한 水野前文相의 釋明要旨는 左와 如하더라 余의 進退에 關하야 世論의 紛糾를 招來하고 特히 本議場에서 諸君을 煩惱케함에 至한것에 對하야는 衷心으로 恐縮不堪한다 本問題에 對하야는 政治家의 德義도 잇서 今日外지 何等辯解를 하지안코 다만 沈默을 직히어왓다 그러나 今日은 ... 생각하고 再三總理大臣에게 意見을 述하고 微衷을 엇지할수업슴으로 議長의 許諾을 어더 自己에 關한 點만에 對하야 나의 信念을 말하고 一身上의 辯明을 하려고 생각한다 昨年五月 余는 當時의 政情에 생각함이 잇서 文政의 局에 在한 文部大臣으로서 其職責 ...

米國飛行中佐 新領土發見
南極探險中에

(紐育二十日發) 南極探險中의 『싸ー드』中佐로부터의 最近通信에 依하면 『에드와ー드・랜드』에서 最近에 二回에 亘하야 大飛行한 結果 發見한 것으로부터 更히 南方에 ... 新領土를 發見하고 中佐는 中佐最愛의 夫人의 일홈을 取하야 『메리・싸ー드・랜드』라 命名하고 亞米利加領土로 此를 地圖에 明記하엿다 中佐一行은 今回의 大飛行으로 約四萬平方哩에 亘한 大探險에 成功하엿는데 이 大航程의 大部分은 飛行機上에서 『캐메라』를 使用하야 地圖를 作成하기에 成功하엿다더라

問題의兩委讓案 十五票의差로遂通過
民政黨의猛烈한反對도水泡 多數를擁한與黨에서遂得勝
◆廿一日衆院本會議

(東京電) 今議會中의 難關인 兩稅委讓案을 上程할 衆議院本會議는 午後一時二十一分에 開議한바 政民各派共히 代議士會를 開하고 結束을 굿게한 後 緊張한 얼골로 議場에 入하고 傍聽席에도 貴族院議員席、婦人席外지 滿員의 盛況을 니루엇는데 劈頭로 議事日程變更動議가 잇서 兩稅委讓關係案

一、地租條令廢止法律案
一、明治三十四年法律第三十號廢止法律案
一、明治三十四年法律第十二號廢止法律案
一、明治四十四年法律第一號廢止法律案
一、災害地地租免除法廢止法律案
一、大正七年法律第四十三號廢止法律案
一、大正八年法律第三十八號廢止法律案
一、大正十五年法律第四十七號廢止法律案
一、地稅法案
一、營業收益稅法廢止法律案
一、所得稅法中改正法律案
一、資本利子稅法改正法律案
一、地租條令中改正法律案
一、營業收益稅法中改正法律案
一、地方稅法案
一、明治四十一年法律第三十七號中改正法律案

等을 一括하야 議題에 供하고 委員長 井上孝哉(政)氏로부터 委員會의 經過를 報告하고 井上委員長 野黨側은 海軍의 代艦建造計劃과 財源을 盛히 質問하엿스나 野黨의 質問도 「아지랑이」 쉬운山을 보는것과 가티 政府의 答辯도 말하고십흔것을 말할수업는 狀況이엇다 委讓財源으로서 電話公債發行을 드리며고 委讓의 結果 地方의 負擔은 反히 增加하겟다고 質問하엿스나 政府는 此를 明瞭히 反駁하엿다 이리하야 所得稅法中 『所得』의 文字를 『營業』으로 改正한外는 全部原案대로 可決되엇다고 述하고 直時討論에 드러가

武內作平氏登壇(民) 兩稅委讓의 結果는 帝國의 財政을 破壞하고 地方稅制를 攪亂하는것이되는外닭에 本案에 反對한다고 數字를 擧하야 減稅와 反對의 結果를 招來할것과 地租委讓은 地方分權이라고 稱하면서 地方의 經濟이 업는 事、委讓의 結果 地方民의 負擔이 不公平하게되는 事、社會政策的意義의 缺如、地方費膨脹의 實이 업고 地方費一億三千萬圓을 增加케하는것을 擧하고 다시 國家財政과의 關係에 論及하야 歲入狀態減少를 持續하면 昭和五年度豫算은 반드시 編成難에 陷할터임에 不拘하고 現閣은 如斯한 現狀에 잇서서 老大한 豫算을 計上할 그 反面에 잇서 一億一千萬圓의 兩稅委讓을 行하려는것이다 더욱이 그 補塡財源은 千三百萬圓의 所得稅增稅、百萬圓의 木材關稅引上、百六十萬圓의 競馬法改正에 依하야 增收八百八十萬圓의 特別會計로부터의 繰入하고 ... 特別會計負擔其他 一般會計 九千萬圓의 公債發行等에 依하엿다 此等을 仔細히 보면 모다 不當한것이다 如期히 四年度豫算은 昭和二年度豫算에 比하야 一億三千萬圓의 增加로 年年히 이와가티 豫算이 增加되면 昭和六年度以降의 建艦費도 잇서 豫算은 大膨脹을 招來하겟스니 政府는 此時를 當하야 如何한 財源을 가지고 올터인가 實로 寒心不堪하는바이다 라고 約一時間半에 亘하야 反對論을 述하고 降壇

田中熊一氏(政)登壇 兩稅委讓은 地方에 獨立財源을 與하야 地方財政을 鞏固히하고 地方分權의 實을 擧할뿐아니라 다시 地方稅의 輕減으로서 國民의 負擔을 輕히하야 社會政策을 實行하는바이라고 前提하야 原稿를 뒤적거리며 述하엿스나 論旨가 ... 議場에 徹底치못함으로 民政側의 挪揄에 武內氏에게 反對의 旨를 述하고 降壇

山田道見氏(民) 政府는 本案提出의 理由로서 地方財政의 確立을 期하야 地方分權의 實을 擧한다고 하나 委員會에서 兩稅委讓과 地方分權은 不可分이라고 質問함에 政府는 此에 答辯을 與하지아니햇다 政友會는 最初 地租金額委讓을 主張하엿스나 今回의 提案을 보면 公約을 無視하고 僅히 五割六分을 委讓하엿을뿐이다 더욱이 三土藏相은 營業稅와 共히 委讓함으로서 半減하엿다고 誇하엿다 如斯히하야 公約을 欺瞞한 政府의 政治上責任을 許할수업는바이다 一千四百七十八萬圓 營業收益稅의 委讓은 僅히 三分의 ... 部의 兩稅委讓에 反對함은 矛盾이라 ...

라고 마자고 鋒을 轉하야 無產黨席에 向하야 『兩稅委讓에 依하야 가장 恩惠를 受할 諸君의 背後에 在한 中產階級以下가 아닌가』라고 委讓案反對派에게 痛擊을 加하고 降壇

東鄕實氏(新) 余는 兩稅委讓에는 反對하고 國民負擔의 輕減의 處地로 地上兩稅暫定輕減案에는 贊成이다 라고 前提하야 新黨의 處地를 明白히한 後 兩稅委讓施行은 金解禁을 압두엇슴으로 反對한다는 事와 責任支出財源의 皆無를 引例하야 論旨를 進하고 다시 委讓의 時期尙早를 述하고 後 公債發行總額四億을 가지고 財政計劃의 破綻을 斷하고 建艦財源에 關한 政府의 考慮가 不足한 點을 攻擊하고 降壇

西方利馬氏(政) 東鄕實氏의 反對論을 反駁하고 그다음

河上丈太郎氏(無產)登壇 余는 本案에 對하야 階級的處地로 反對한다 政府는 屢屢히 社會政策을 말하나 現內閣의 政策中 어듸에 社會政策이 잇느냐 社會立法을 말하나 어듸에 社會立法이 잇는가 豫算面을 볼때에 어느것이나 마찬가지로 政府의 社會政策은 그 兩稅委讓案의 批判을 하는데에만 남어잇다 地租輕減에 依하야 恩惠를 受하는 者는 中流以上의 地主이오 小作農民은 何等의 利益도 밧지못한다 委讓에 依하야 利益의 擁護를 밧는 者가 中產階級以上인 者임을 볼때 吾等은 何等의 社會政策을 엇을수가 업다 家屋稅의 輕減이 都會地借家人의 生活을 어느만큼 利益되게 ... 에도 亦是 何等의 社會政策的意義를 볼수가 업다 稅制整理後의 國稅體系中에도 社會政策的意義가 업지아니하다 卽 兩稅委讓의 代財源으로서 財產稅、相續稅、所得稅의 高率賦課를 斷行치안는 限에 社會政策的이라고는 말할수업다 地方自治에 잇서 知事公選等 完全한 地方自治의 確立이 업는 時에 當하야 兩稅委讓을 하고 地方有產階級에 課稅權을 附與함은 此以上 업는 危險이다 其結果는 반드시 地方自治體에 在한 無產階級的進出을 阻止하게되고 自治體內部의 階級鬪爭을 激成할터이다 吾人은 現內閣의 打倒를 期하지못한 今日 不信任案에 依하야 ... 內閣에게 가장 큰 打擊을 與하는것이다

그다음 木暮武太夫氏(政)의 贊成論이 잇슨 後 七時四十五分 討論終結

元田議長 各案中 一部反對의 人이 잇스나 爲先 日程인 地租條令廢止法律案、土地法稅法案等 十四案을 一括하야 第二讀會를 開할 與否를 採決하게되어 開票한 結果

投票總數	四四九票
贊成	二三二票
反對	二一七票

卽 十五票의 差로 第二讀會를 開하기로 되엇슴으로 第二讀會를 開하고

元田議長 所得稅法中改正法律案의 修正部分(第五十八條二...)

兩稅委讓案 贊否의投票內容 各派의內譯

(東京電) 兩稅委讓에 伴한 稅制整理關係諸法律案은 遂히 十五票의 差로서 衆議院을 通過하엿는데 投票總數 ... 贊成者二百三十二票 政友二百二十 (欠席岩崎、田中) 一新會四 (藏原、奧村、三宅、田崎) 實同三、無所屬三 (提、堀野、原田) 新黨二 (志村、本多) ▲反對 二百十七票 民政黨百七十二、新黨二十三 (欠席三好、井坂、高島) 無產黨八 (明政四、革新一、無所屬 (尾崎、淸瀨、中西、太田、久野、小寺、守屋、田淵、河野、栗穗 (樋口、田中、鬼丸) 一新會 小泉 (無所屬)

朝鮮問題에關한 質問과應答
平凡한質問、허울조흔答辯 衆院特別會計委員會에서

(東京電) 衆議院朝鮮簡易生命保險特別會計法委員會는 二十一日午前十時半부터 第一次會議를 開하고 草間財務局長이 說明後 質問에 드러가

大里廣次郎氏(民) 一、日本內地의 簡保勸誘는 中產階級以上에게 하는듯하나 保險의 性質上 下層에게 紹介할것이 아닌가 一、保險料는 滿期拂戾의 際에는 拂込額보다 少하니 此關係如何

草間局長 朝鮮에는 小農에게 徹底를 期하고잇다

坂東幸太郎氏(民) 一、東拓과 朝鮮人小作人間에 紛爭이 잇다하니 如何 一、朝鮮人學生은 總督府에 不平을 가지고잇는가 一、朝鮮獨立運動은 如何 一、朝鮮人은 日本人又는 官吏의 優越感的行動에 侮辱을 感하지안는가 一、滿洲에 移住한 朝鮮人이 多數한 理由는 生活困難 ... 인가

草間局長 一、多少의 紛爭이 잇스나 憂慮할것은 업다 一、總督府에 不平을 가지고잇는 者는 적지안타 特히 就職口가 업는 者가 不平을 言한다 一、就職方針은 充分히 考慮하나 學生이 學校를 卒業하고 곳 高官을 ... 一、武力으로서 獨立運動을 하려는 者는 潛影하고 또 假政府가 잇서 ... 民府의 一派도 資金難에 들어잇다 一、日本人官吏는 決코 優越感을 가지고잇지안는다 反히 最近은 朝鮮人便에서 傲慢한 態度를 取하는 者도 잇슴을 본다 任用에 잇서서도 優遇한다 一、生活難으로 因함이다

其他 中井一夫、小谷節夫氏等으로부터 朝鮮人勞働自給關係、滿洲移民、補助 ... 等에 對하야 質問이 잇슨 後 正午에 散會하엿더라

優諚問題가導火線 貴院改革運動誘發
研究會와公正會議員이中心으로 近間具體的行動開始

(東京電) 重大化된 優諚問題는 드듸어 豫期하는바와 가티 貴族院改革運動을 誘發한바 爲先 研究公正兩派의 中堅議員은 十九日夜 某所에 會合後 貴院에 在한 優諚問題의 歸結如何에 不拘하고 如斯한 問題로 貴院을 危機에 引導함은 單純一面으로는 有爵議員에 自覺이 업서 勅選議員에게 利用되고 他面에는 勅選制度가 適宜치 못한 外닭이라하야 此機를 逸치말고 積極的으로 改革運動을 開始할것이라고 說하게 되엇슴으로 優諚問題의 落着과 同時에 直時具體的行動을 開始할터이더라

米中關稅條約 批准書를交換
켈록氏와施肇基氏間에

(華盛頓廿日發) 亞米利加國務長官 켈록氏는 本日 駐米中國公使 施肇基氏와의 間에 米中關稅條約의 批准書를 交換하엿고 또 諸威仲裁條約에 調印하엿더라

八面鋒

○衆議院特別委員會에서, 朝鮮問題의 質問과 應答이 잇섯는데 ○坂東氏의 質問도, 넉넉진 質問이엇거니와 ○草間財務局長의 答辯도, 번즈레한 答辯이엇다 ○될수잇스면, 愚問愚答은 안 ...

孫子代까지 每日쓸수잇는 便利重寶인 三册가추어 단 一圓에 大割引
左의 模範的大辭典三册 定價五圓을 一圓에 大割引
手紙新百科大辭典 ◇公用文◇儀式◇交際◇日用文◇業務文◇商用文◇案内文◇注文文◇催促文◇... 手紙의 大辭典
いろは引大辭典 ◇至今外지잇는 いろは辭典보다 ...
現代新語大辭典 ◇近頃流行하는 新熟語外來語流行語를 ...
記憶字典 (美本一册 二九〇頁) 進呈
東京市小石川區 振替東京六六八〇〇番 進文館本店

《나의얼골은어엽버젓습니다》
얼골이 히고 고읍고 어엽부게하라면 太陽紫外線을 막는
오쫄 하이스크림 定價 大壹圓五十錢 小五十錢
京城公平洞 清華藥公司美容化學研究部
◎죽은깨로 거정하시는이여? 오쫄 너오에

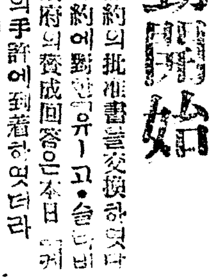

五山高等普通學校 生徒募集
募集人員 約百名
出願手續 三月二十一日限
入學試驗 (京義線古邑驛前)

型錄無代進呈
朴德裕洋靴店
京城寬勳洞一六九番地
過去二十餘年에 信用으로 一層主義를 徹底케하야 品質로는 最高級洋靴로 諸賢의 期待하심을 滿足케하나이다

[illegible]

그권력으로 활동한 사실에부분을시인하고 립회한검사는 징역삼년의 구형이잇섯는데 변호사김병로씨는 열렬한변론으로 두시사십분경에 결심되엇는바 그에대한언도는 오는삼월일일 이라더라

共產黨秘書鄭宜植 秘密裡事實審理

작일오후 경성디방법원에서 開廷後三分에傍聽禁止

일즉이 조선공산당원(朝鮮共產黨員)으로서그후고려공산청년회(高麗共產靑年會)에가입하야 이두비밀결사의강원도책임비서(江原道責任秘書)로서조선공산주의의 발뎐에 활동 하든 철원(鐵原)동아일보긔자뎡의식(鄭宜植)(二六)에대한 공판은예뎡과 가티 작이십이일오후한시 삼십분부터 경성디방법원(京城地方法院) 데사호법뎡에서말광(末廣)재판장의 심리와김(金)소야(小野)량배석판사삼포(森浦)검사의 립회와김병로(金炳魯)변호사의렬석으로 개뎡하고 재판장은 먼저피고에대하야 주소성명년령등을물은후립회검사로부터공소(公訴)사실을 수리한 바예심결뎡서(豫審決定書本報二月十五日附旣報——)와가티 낭독하엿스며 재판장은 본건은공안을방해할념려가잇슴으로공개를금지한다하야개뎡된지불과삼분에드디어 비밀리에 공판을진행하게되엇다더라

◇金飛行士鄕土訪問

평북(平北)의주(義州)군고성면(古城面)대산동(臺山洞)출생으로 방금동경부하입천(東京府下立川)에잇는 어국비행학교(御國飛行學校)에서비행술을연구하고잇는 비행사김연긔(金鍊器)(二〇)군은오는사오월경에향토방문비행(鄕土訪問飛行)을 하려고 목하그준비에분망중이라는데동비행사는비행사에 필요한 모든조건이구비한이로써전도를매우촉망밧는다는바 권긔어국 비행학교장이등(伊藤)씨는특히 향토비행에 사용할삼백마력의발동긔를장치한장거리비행긔(長距離飛行機)일대를대여하야주엇다더라

三年求刑

관결언도는 來三月一日

피고정의식은 일즉이 조선공산당에가입하고 또고려공산청년회에가입하야 동결사의 강원도책임비서로 강원도내에 사개세포단테(細胞團體)를 조직하야

全朝鮮各道에서 四十餘面을廢合

◇일면일교주의로생기는일◇ 公普增設과苦肉策

총독부학무당국의 재획인보통학교일면일교(普通學校一面一校)주의의실현에관련하야 총독부내무국(內務局)에서는전조선의면(面)의 폐합(廢合)을 단행하야 내용으로는 학무당국의최초재획의범위를 축소하나그러나 표면으로는 엇제든일면일교주의를 실현할방침을세우고 착착그준비를 진행중이라함은 루보한바와 갓거니와 이에내무국에서계획하는 전조선의 폐합면수(廢合面數)가 얼마나되는가를도사하야보면 이미폐합이 실현된면는

▲黃海道五面▲慶尙南道四面▲江原道一面

의십개면으로다시 사월신년도부터 폐합이실현될면은

▲平安南道二二面▲忠淸南道二面▲全羅南道一面

의이십사면 이라는바 전조선의이천오백사면은 금번폐합으로인하야 이천사백륙십구면으로감소될모양으로 함남(咸南)전남(全南)황해(黃海)의 각도에서도 삼사면식의 폐합이잇슬터이나외 금번의면폐합은 결국전부사십개면에달할모양이라더라

共大出身辛鐵 懲役二年을言渡

구치안유지법을적용 朝鮮共黨關係는無罪

로서아공산대학(共產大學)을졸업한 경남동래(慶南東萊)출생의신철(辛鐵)＝一名辛容範)(三〇)에대한치안유지법위반(治維法違反) 사건의 데일회 공판은지난이십일 경성디방법원(京城地方法院)데사호법뎡에서말광(末廣)재판장의심리로방청금지중(傍聽禁止中)에진행하엿다함은 이미보도한바와 갓거니와그에대한 관결언도는 예뎡과가티작이십이일오전[illegible]시삼십분에 동법뎡에서말광(末廣)재판장으로부터 원교(元橋)검사관여(關與)로신구치안유지법(新舊治維法)을비조(比照)하야 그경(輕)한 구치안유지법데이조(舊治維法第二條)를 적용하야 대정십사년 조선공산당(朝鮮共產黨)에 가입(加入)한것만은무죄(無罪)로하고 로서아 해삼위(海蔘威)리제(李濟)의집에서 뎡운해(鄭雲海)와공산주의발뎐에 대하야 밀의(密議)한것과재그리고리라는바 준호(朴俊浩)와조선내디에잠입하야 사유재산제도를 부인하려고긔도(企圖)한것만은 유죄(有罪)로하야 징역이년 (검사구형과가튼)의언도를한후 특히건후 사정을참조하야 미결구류통산(未決通算) 일백오십일의 관결이잇자 신철은 재판장에게대하야 이삼(二三)의 의심되는뎜을질문한후 불복공소(不服控訴)할것을 표명(表明)하엿는데 그태도를보아 공소할듯 하다더라

全朝鮮著名實業家 網羅한大視察

◇이십일일로가◇ 二十四日發◇

아즉도 미약한우리의상공계(商工界)를 향상시키고발뎐시키는데 한도움이 되게하고자시내중앙번영회(中央繁榮會)와본사와의공동주최로 계획된 일본상공업시찰단(日本商工業視察團)은루보한바와가티 만인의 주목과환호가운데 지난이십일로서 가입신청을 종결하고 예뎡한바와가티 오는이십사일 오전열시십분경성역발특급(京城驛發特急)으로경성을출발하야 저명한일본의각도시를 시찰케 되엇는데 조선에잇서서 아즉미증유의 대계획인금번시찰단에가입한단원은경향(京鄕)에 저명한실업가들로서그씨명은다음과갓더라

◇團員氏名(가나다順)

▲元山府錦石洞 元山市民協會副會長金景俊▲京城府壽松洞一一六 商業 金鍾弼▲鎭南浦後浦里一二九 海陸物產委託業 金鉉九▲奉天西塔 三盛洋行主 金光淑▲京城府瑞麟洞七四 京城布木商組合理事 金顯成▲鎭南浦生駒町 雜貨商 南鳳基▲京城府南大門通一ノ三 鍾路洋服店主 李斗鎔▲京城府南大門通一ノ七 京華商會主 李永鍾▲鳳山郡萬泉面檢亭里 農業 [illegible]永▲京城府鍾路一ノ四九 公司主 李承駿▲京城一四九 朝鮮生命會社常務取締役 梁在昶▲京城府鍾路二ノ九 世昌洋靴店主 梁世鋼▲羅州郡羅州面本町 羅州協同商會主 梁長柱▲北靑郡北靑面南里五七八 貿易商 朴南徵▲京城府貫鐵洞一一七 精米業 朴有觀▲京城府南大門通一ノ二四 友助堂時計店代表社員 宋在榮▲京釜線大田驛前 朝鮮日報太田支局長 宋在昇▲京城府鍾路二ノ三 和信百貨店主 申泰均▲鳳山郡沙里院面北里 商業 安鍾[illegible]▲京城府鍾路五ノ一五六 [illegible]業社長 [illegible]▲京城府[illegible]三六 商業 [illegible]▲馬山府元町 元東貿易會社長 [illegible]▲海州郡海州面南本町 雜貨商 吳弘[illegible]▲京城府鍾路一ノ四九 [illegible]司主 尹宇植▲京城府公平洞六 大成商會主 張基善▲京城府崇仁洞一七一 請負業 [illegible]▲東亞[illegible]天 京城府鍾路二ノ三一 東亞婦人商會主 崔楠▲開城府南本町二〇〇 人蔘業 崔益俊▲京城府鍾路三ノ七八 大榮商店 崔[illegible] 商▲[illegible]秋永明▲京城府鍾路[illegible]ノ二六七 布木商 太應善▲[illegible]南門內 金鐵商 咸元福▲[illegible]郡聖德面南浦里 米穀商 [illegible]浩▲京城府堅志洞六〇 朝鮮日報[illegible]

怪殺人事件公判

청진디방원에서개뎡

작년십월일일은 고요한 밤에일개 섬약한 녀자로서 그정부(情夫)의목을매여죽이고시테를 바다물에 내여버렷다가 발각데포된청진부신암동(淸津府新岩洞)리덕경(李德京)(三三)김성녀(金姓女)(三三)김공직(金公稷)(三五)에대한 살인사테유기(殺人死體遺棄) 사건은당시에이미보도한 바어니와 그동안 자리한세월을 예심에잇다가 지난 십구일오전 열한시부터 청진디방법원(淸津地方法院) 데일호법뎡에서다뎐원장(多田院長)의주심과로산구(露山口)량판사의배석과대소검사정(大沼檢事正)의립회로공판이개뎡되엇는데 사건이근래에드믈게보는 [illegible]에인산인해를일우엇는데 사건의내용은 피고리덕경이가 그정부권명수(權明洙)(三三)를 목을매여죽여가지고그시테를 [illegible]니되는 김성녀와 공모하고 김공직을 식혀 바닷물에던진 사실인바 피고들은 사실을부인하여 스나립회한검사로부터 알에와가티 구형이 잇고 오후하원(河源)변호사의변론이잇고 오후두시에 폐뎡하엿는데 판결언도는오는이십삼일이라더라(청진)

李德京懲役七年 金姓女懲役一年六個月(執行猶豫) 金公稷懲役一年

團員의注意事項

◇引導任員

團長 梁在昶(中央繁榮會理事) 宋在榮(同上)庶務會計今[illegible] 尹宇植(同上) 金顯[illegible](中央繁榮會) [illegible] 金乙漢(朝鮮日報社) 洪鍾文(同上)[illegible] 石川金主 [illegible] 朴泰鎬(朝鮮日報) [illegible]局員) 申鉉[illegible](朝鮮日報社)

금번일본상공업시찰단(日本商工業視察團)의단원씨명은전긔한것과거니와이에 시찰단주의사항을알리고하면다음과갓더라

◇注意事項◇

一、二月二十四日午前八時外지 朝鮮日報社內本會事務所에集合할일

二、本會에서分給한徽章은必히佩用할일

三、衣服은普通洋服으로可成的(모一닝)을着用할일

四、團體行動을要하는故로單獨行動은絕對로不可함

五、乘船에宋及어[illegible]는團體行動을要하야乘車

六、行具는簡單히하거나他人의힘을빌지아니하는程度로携帶할일 但齒磨粉、刷子、手巾、石鹼等은必히携帶할일

七、米原서關西井을行할時는極히적은五分間에乘換하는乘換場이오니車中에서準備하야두되드시 [illegible]

朝鮮日報

吳珀將軍影祠

락성식거행

지금으로부터삼백팔십여년전인조대왕(仁祖大王)때의 리괄반란(李适叛亂)을진정하고조 [illegible]야에원당을 남긴 공신병조판서해성군숙헌(兵曹判書海城君肅憲) 오박(吳珀)씨의화상주배(畫像奉陪)를 [illegible] 그동안함북무산(咸北茂山)에봉안되어 오든 오씨(吳越吳氏)와후예 [illegible]돌이온정에 옮겨 모시더라하야작년이월경에영사건축(影祠建築)에착수하야구월에 [illegible]공이되엇슴으로 오씨일족은 [illegible] 일반인사들도청신으로추착하는중이며 오는 [illegible]로날의길신을택하야영사락성식(影祠落成式)을거행하려라는바 오씨일족은그준비에매우분망중이라더라

苦學堂卒業

금년에구명

시외동대문밧게잇는고학당(苦學堂)에서는금이십삼일오전열한시부터졸업식을거행한다는바 금년졸업생총수는아홉명이라더라

新町에大火

◇二層두채와平家한채燒失 被害額이萬五千圓

이십이일오전 여섯시 팔분시내신뎡(新町)대좌업(貸座業)등선각(登仙閣)으로부터불이니러나미처불을끌사이도업시 삽시간에 이층두채와평가한채를 태운후동여섯시 사십분경에야 진화되엇다는데 손해는약 일만오천원가량으로 원인은 목하됴사중이라하며 더욱진화에 노력하던 소방수서면은(西田銀十郞)은무너지는 이층밋헤치어 발에 중상을바덧다더라

元山勞聯 六氏 檢擧

着元即時로 長對策講究

원산로동쟁의에 대하야 파업단측의 대표사로 수일전에상경하야만히 활약하고잇든 로동련합회검사위원장리영(李永櫓)씨는 재작일에원산에 도착하는 즉시로 원산서에검거되엇고 그외에도 간부다섯사람이검거되엇다는바이소식을들은 방금 대책을강구중이라더라

無政府事件公判

◇불원에긔일을결뎡◇ 軍法會議錄取來不能

지난십오일 경성디방법원(京城地方法院)데사호법뎡에서 개뎡되엇든 동방무정부주의련맹(東方無政府聯盟)사건의 피고리뎡규(李丁奎)(三一)에대한공판은심리를진행하든중 변호사김병로(金炳魯)씨의 증거신청으로 돌연공판이 연긔되엇다함은 이에 보도한바와 갓거니와 동법원에서는 곳시일본 우도궁(宇都宮)데십사단 군법회의(第十四師團法會議)에서 심리중인그의 동지적천계래(赤川啓來)의긔록첫고를 신청하엿든바 작이십구일오전에 그곳에서는 역시 사건미제(事件未濟)임으로보낼 수업다는 간단한회보가 잇섯는바 동법원형사부에서는 이를접수하야 협의한후 금명간에그리 일을시뎡하게 될터이라더라

迷信打破의大宣傳

◇이틀동안네곳에서◇ 新幹京西支會 樂隊先頭로行列宣傳

신간회경성지회(新幹會京城支會)에서는 음력정초를 긔회하야연장의 미신타파 운동을대대뎍으로 일으키기위하야 음이십삼일과 이십사일이 음력정월보름임으로 가장미신이 성행하는날이라 미신타파 선전행렬을할터이라는데 악대를 선두에세우고 연강일대를 순회하야 수만장의 미신타파에 관한선전비라를 산포한후 부인들을위하야좌긔와 가티미신 타파강연회를개최하리라는데 일반 부인은 것가운장소로 만히출석 하기를바란다더라

二月廿三日 麻浦靑年會館

二月廿三日 西江禮拜堂

二月廿四日 龍山靑年會館

二月廿四日 新孔靑年會館

演士 徐世忠 崔吉傳 鄭[illegible] 李宇植 外數氏

兩織造所의 職工이言爭

서대문밧창신동(昌信洞)에잇는최재욱직조소(崔在旭織造所)에잇는 직공과 련지동(蓮池洞)에잇는 김종태(金鍾泰)직조소의 직공사이에 임금문데로 알력이생기어필경은 쌍방에격투가 니러나게되얏다하는바 그내용은 권긔내의직조소직공의입금은동일한금액으로한필에삼십오전식을밧는데하필너의들만한필에오십전식을밧느냐하며 그런괴는 장차우리들의단결에까지 큰장해가 되는것이즉 그러지말고동일한입금을밧자는말이 오해되야시비에서 시비를거듭하다가 그러케 되엿것이라하는데 동대문경찰서 에서는 쌍방의직공을불러취됴한뒤에리갑억(李甲億)외사명을검거하엿다더라

昨夜부터開幕한『써커스』 朝鮮人對西人競技

△싸스켓볼이데일흥미물러▽ 新春運動界一序幕

모든 운동경기가 잠잠하야잇는겨울에실내운동(室內運動)을장려하고저 지금으로부터 십삼년전에 종로중앙청년회(鍾路中央靑年會)에서써커스대회를처음으로 연이래운동계에큰공헌이잇섯슴은 『쎄이션』을준것은지난십이회동안의과거가 밝히말하는 바이어니와금년에도본사(本社)와뜻을가티한데 십삼회써커스대회(第十三回室內運動大會)는새로운운동씨슨의서막(序幕)으로작이십이일 오후닐곱시부터 종로중앙청년회 운동실에서 데일일(第一日)의막을열게되엿다 금이십삼일에는동대회의데이일(第二日)을마지하여뜻가튼시간에 동장소(同場所)에서 열리게된바 순서중에 가장재미를와아볼것은힘기(力技)또는오랫동안숫치어잇든조선인대서양인(朝鮮人對西洋人)의 『싸스켓볼』이잇서 며옥이책를 주고야말것이다

今夜

第十三回써커스大會 第二日

第二回 力技

‖午後七時半부터‖

◇鍾路中央靑年會室內運動場에서◇

主催 中央基督敎靑年會 後援 朝鮮日報社

下層 六十錢 一圓 / 上層 三十錢

本夫를 謀殺未遂

징역삼년구형

경긔도 양주군갈산면양근리(楊州郡葛山面楊根里) 리천추(李千秋)(四二)라는녀자는십삼년전에 동리(同里)리덕세(李德世)(三〇)라는사람의첩(妾)으로동거하야오든바작년 십일월이십일에 그동리권순만(全順萬)(三六)이라는자와사통하야 드디어 그본부리덕세를 살해하고저 금년일월 이십사일밤에 그본부리덕세를 술

메이데이歌부르고 不穩言動으로舌禍

보안법위반으로십개월구형 言渡는來三月一日에

원적을함북 길주군길주면 북동(咸北吉州郡吉州面吉北里)에두고동아일보긔자로서 여러가지 사회운동에 종사하든김상룡(金商隆)(三〇)은작년 십이월칠일로서 아혁명데십일주년긔념일에 공자묘(孔子廟)에서술을먹고혁명에 취하야메데이노래를부르며후××운동에 돌진할것을 말하엿다는 사실로작년십이월 이십일청진지방법원(淸津地方法院)에서징역십개월의관결언도를밧고경성복심법원에 불복공소한 야작일에 동법원형사 법뎡에서 이등(伊藤)재판장의심리와리견(里見)검사의 립회하로 개뎡한바 피고는사실 대부분을 부인하고 립회한검사로부터 보안법위반으로 징역십개월의 구형이 잇섯는바 그에대한 언도는 오는삼월일 일이라더라

麻浦線電貫 持久抗爭

◇統一크라運動

신간회경성지회(新幹會京城支會)에서 그동안마포선면(麻浦線電貫)통일운동(麻浦線電貫統一運動)에관한것을 됴사하기위하야 지난이십일 됴사위원최길부(崔吉傅)씨가 동긔성회 집행위원인 김지환(金之煥)량씨는 그간교섭한말과경과를 일반에게보고 할뿐만아니라 금후운동에 대하야는 지구전(持久戰)으로게속활동하지아니하면 안되겟다고 말하얏다더라(고양)

◇天道敎講演 시내경운동 에잇는텬도교청년회(天道敎靑年會)의주최로금이십삼일밤 일곱시부터동교긔념관에서당면문데강연회를열에와가티 연다는데입장료는 무료라더라

新生의道 方定煥

人間의봄 金秉濬

開闢之運 金起石

醫師 醫生 準備生大募集

入學期日來四月九日外지開學期日來四月十日

詳細事는二錢切手添付申込次第送呈

平壤府將別里二五七 私立箕城醫學講習所

朝鮮日報社京城販賣所 電話光化門一八七番

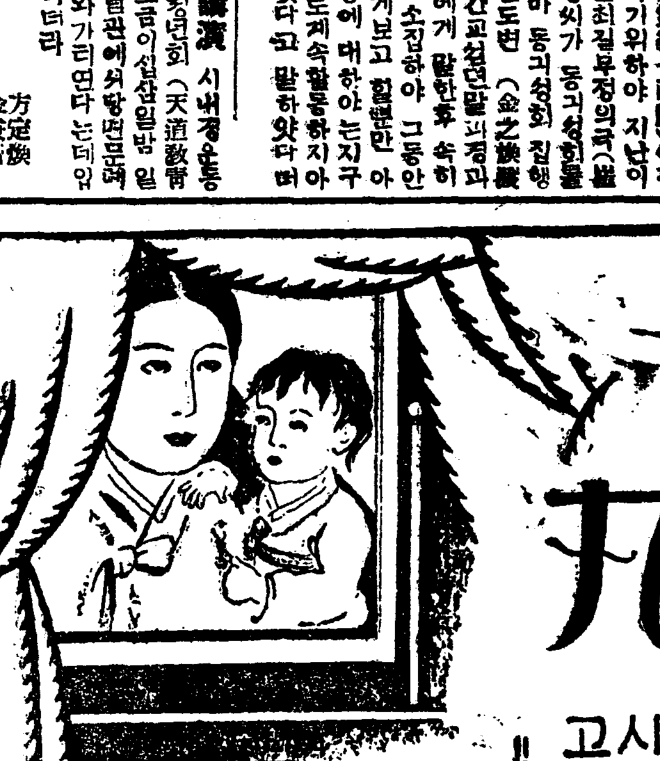

새해에는 아들아기나흐십시오!

혈적 랭증 경도부도 자궁병을고치고

건강한 부인이되십시사……!

胎養調經丸

부인령약. 태양됴경환 잡수시고!!

京城鍾路 振替京城一五〇〇五番

本舖 合資會社 和平堂藥房

약가 오원

學生論文當選發表

우리의進路 (一)

醫專 朴河龍

朴河龍君 略歷
原籍 平北江界郡江界面東部洞九五八番地
現住 京城府諫洞三十一番地 朴河龍 二十四歲
一、江界公立普通學校卒業
一、京城培材高等普通學校卒業
一、京城醫學專門學校二年在學

目次
一、緒言
二、中心勢力及族權確定
三、朝鮮民族固有의精神
四、結論

一、緒言

우리는남을알기前에 먼저나를알어야만하겟다 또한 나를알되 똑똑히알어야만하겟다

우리는 흔이世界의思潮를말하고世界의文化를말하기를좋아하되 우리의固有한思想과 우리의固有한文化는니저버릴때가잇다

우리는 흔이남의偉大함을말하기조하하되 우리의偉大함을말하기실려한다

우리는 흔이남을信賴하기는 어렵지안치만 우리들셔리信賴하지못하는폐단이잇다

그런故로 우리는만저 우리自身을撿討하고 우리自身의充實을許計하여야하겟다

나는 이러한뜻으로나스스로를 가좃더 우리民族파갓가히하고 첫더 우리實情에對한 警鐘을어들가하는 微衷에서 이小論을草한다

淺才薄識으로根本이큰期待를가질만한것이못되고 發表할만한것이못되나 學校의當選論文파가큰氣分으로應募한다 다행이 뜻을가러하는先輩의 敎導를엇게되면本意는다한줄로 밋는다

二、中心勢力及族權確立

親近世界의모ー든國家 모ー든民族은 그視線을東으로東으로 向하야 서로서로太平洋을中心으로한極東의諸民族의興亡盛衰를凝視하고잇다 딸아서東方의 諸民族間에생기는 政治上問題는勿論 道德 宗敎 科學 經濟 藝術等各方面文化까지가全世界의興味의焦點이되어잇다 實로太平洋은 멀지안흔將來에서로운命運을미인世界的活劇舞臺가될에 아모며한運色이업다 며구나老大國인中國이 그長久한惡夢을쎄고 覺醒한勇氣를 혈넘으로발미아마 世界는 一層더 東方에興味를갓게되엿다

이와가티世界의注目이 東方으로 集中됨을딸아 우리民族에게도 며욱多事多端한時機가 不遠한將來에到達할것도 推想하기에어렵지안타

살펴보면 우리는이며한舞臺에서오즉苦悶과煩悶로 그날그날의生命을 維保하고잇슬것이아니라 좀더우리는우리의百年의 計劃을樹立하도록 餘裕를만들必要가잇다 그리하야멀지안흔將來에當來할 各種機會를能히迎合하여야하겟다 딸아서우리는오죽한時라도 빗비우리의活動에必要한榮養을 準備하여야하겟다(中略)

이럼으로써 우리에게는中心勢力이 생기지못하고 一定한族權가 서지못하야 우리의모ー든方面에는 障碍가생기고 우리의모ー든 力量은그能率을 充分히增進식히지못한다 딸아外敵會는時刻으로 [illegible] 운이요 民衆은나날이疲困하야 [illegible]고一定한族權을確立하여야 切迫하엿다 眞一우리에게 엇던 事實이다 그러면 우리의進路가 面에如何한勢力으로 如何한色의族權을세울것인가 이問題는 가必要緊急하면서도 또한重大 困難한問題일도 實로이點에잇다

그러나우리가 우리自身을冷靜히省察하고 우리의精神을細密히追究할때에는 우리는能히 現在의逆境을 突破할 勇氣와手腕과意志가無限히潛在하야 突然한落望이 갓무計와徒事에 不過함을自覺할수잇다

우리가過去에 잇서서非常한才能과 無雙한文化를所有하엿것거늘엇지하야現今가큰困境에 直面하야 오식 時運의不利만을歎하며祖先의無能만을責함으로滿足할가?(續)

新學期압두고 (7) 女敎員訪問記

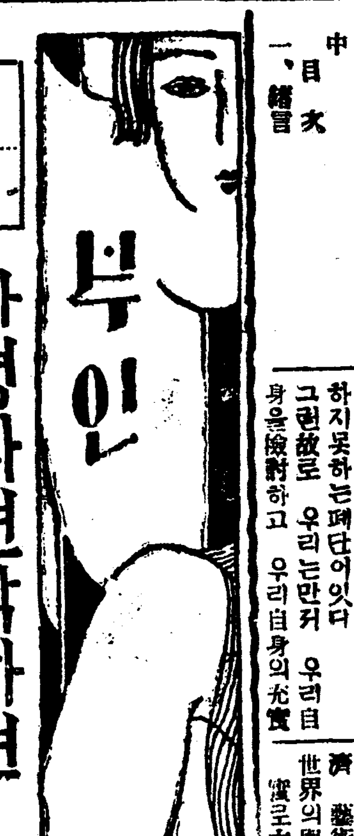

부인

가뎡과련락하면 렬등아를곳친다

본시성적이낫분아해는업고 신문을읽혀조선글을가르친다

◇舟橋公普校 沈松子氏談

『저는보통학교의 교원노릇을 한지가벌서 열다섯해나 됩니다 그러니까 다소간 경험도잇다고 하겟지요만은 첫눈을 팔지안코 전심으로 아동교육에만 종사하야나아가는것이 저의 편직이요 또한주의입니다 지금우리 학교에도재적해 잇는아동이 일천삼백여명이나 됩니다 그중에녀자가삼백칠십명 가량이나 되는데 저는지금 어학년을 담당하고잇습니다 그리고 금년에도 신입아동을일배팔십명 가량이나 뽑는데지금입학원서(入學願書)를밧기에눈코 뜰사이가업고 오는삼월이십삼일에는

이학교에 시사뎡(査定)을해서결뎡을 하게되는데 지원자가입학뎡원의 삼사배 가량이되니까 할수업시 떠러지는아해들도만흔데 그때에는 바로대학교시험이나 치르는것처럼 긴장(緊張)이됩니다 그중에는물론떠러지는 아동들도 만흔데학부형되시는분은 여긔에 불평을품거나아조락망을 하시거는 아니됩니다그럴사록 그다음해에는 더욱주의를 하시서선발이 되도록주의를하실 것입니다

그런데 평상시에 일반가뎡에 대해서말슴하고자하는것은이미 **다른학교** 여러선생이 말하신것과 조곰도 달은의견이 업습니다 만은저역시 학교와가뎡사이가너무 소격해서 의사가잘소통되지 못하는것을 가장큰감으로 생각합니다

학교에서 공부를 아조잘못해서 렬등생(劣等生)의지목을밧는 아해들도 결단코 아조 장래가업는것이 아닙니다 부모와 선생이 잘지도할방침을 가티연구하고 생각을더충분히 하얏스면성적도 조와질수가 잇고돌이어조흔결과를 볼수가잇는 것입니다 그래서 저는될수잇는대로

가뎡방문 을만히다님니다 그중에도 렬등생의 집을차저가서처음에는 그아동의 결뎜을차저말하지안코눈치를보아차차그집자녀의대한 주의사항을 말해들녀줍니다 그러면그뒤에는 반드시조금이라도 나어지는것이 확실이눈에 띄워집니다 던도부인처럼도라다니기는 참으로 힘이드는노릇입이다만은 성적이 조치못한아동을 구제하는데는 더구나 가뎡과의련락이 잘되는것이데일조흔 방책입니다 뼈로는렴시로 가뎡교사 노릇까지할경우가만습니다 그리고 한가지는 학교에서는전부

일본말로 교육을하기때문에조선글을 잘공부할수가업스니와 저는아해들게게 될수잇는대로조선말과 글을 배호게하기위하야 조선문신문을 만히읽으라고장려합니다 어린이 잡지나신문의 자미잇는 긔사가튼것을읽으면 아해들이 여간조와하는것이아님니다 조선사람은 엇더한경우에 처해서든지 조선말과글을알어야 할것이니까요 저는개인으로 취미를 가진것은별달는것이업고성적이조치못한아해들을 쏘커다니며 애를써지도를하면 그아해들의 성적이나날이 나어가는것은 참말로형용할수업시유쾌합니다이것이교육자로서 가장큰깃븜 일것입니다』(사진은심송자씨)

가뎡상식

임부의위생과미용 [6]

얼골경임신과 용모변화의원인 【六】

임신중미용법과영양 임부의위생에대한이야기

정신위안과평정

임신중은 태교상(胎敎上)으로보드래도 정신을평정히 보전하는것이 데일로필요합니다 그리고태교뿐만이아니라 태모의 용모에큰영향이 잇는것임으로될수잇는대로 평정한 정신상태를가지도록 태모자신이 주의할것은 물론남의남편된 사람들의집히주의할것입니다

미용의주의

태중에용모가 떠러지는것은 또한생리뎍 현상으로서 엇지할수 업는일이나 여러가지 주의와방법으로써 될수잇는대로 방지하면 조흘것입니다 얼굴손질살결의손질은 어느때보다도 한층더 해요시할것은 물론이고 머게는 디방분이 부족한사람이 만흔모양아리쌔 『크림』을바르기를 게울니말고 붉은뿜게바르며 『콜크림』을쓰는것이 조흡니다 그리고음식도 중대한관계가 잇는것이니 변비증에걸리지안토록 주의하고 과실을만히먹으며 채식이 조흔결과를짓습니다 태중에 채식(菜食)은 만히 하도록 하는것 채식을만히하면 낫는아희의 살결이고흐며 정신뎍으로 얌전하여지는효력이 잇습니다

머리빠짐을회복

출산후의 머리가 빠지기때문에 흔로아츰에 용모가 미워젓다고 탄식하는사람이 잇습니다 만은 [illegible] 할것은업습니다 머리가쌔질쌔는 임신의그대신 머리털이나잇는것입니다

머리를 감는것은 태중이나산후에나 게을리하지말고 언제나부지런히해야합니다 요즘에는 허리를몹시 굽피지안코도 머리를 씻는방법이 잇스니싸 씨슨뒤에 머리밋출모지르면 머리를빨리 나게하는효력이잇습니다 산후에용모가미워지고안지는것은아희에게젓을먹이고안먹이는데관계가 됩니다 어머니의젓을안먹인다는것은아희의데질을약하게 맨드는 동시에 어머니의용모를 조금도 떨어트리지안습니다 그러기때문에 요즘의 돈량이나잇는 모ー던부인들은 아희를 나흐면 곳유모를 예어주고자긔의 첫을 어름으로 맹각하야모커럼 소사오르는 모뉴(母乳)를앗허버리는 사람이잇습니다 자긔의 용모의 보권을 위하야지중한모성애(母性愛)를 저바리는 것은 죄밧을일입니다 요컨대 태중에는 음식물의 선택과적당한운동과 모성애를 저바리지 안흘정도의 용모에대한 주의와정신의평정을보권하도록 충분히 주의하면 유감업슬것입니다

◇사진은 이십이일 량일간 리화학교의극회(劇會)에 상연하는것의한장면

二月◇創作◇評 (二)

◇……懷月

가령例를든다면 어곳에한社會的犧牲兒의主人公의生活을表示하려할때 遠視、迂廻的으로써이主人公의生活그 性格을조금도讀者의마음가운데 感銘을너허주지못하고 마는수가만타 만일이러한 結果를가저온다하면迂廻의本意가 喪失되고만다 따러서效果上問題에까지 波及되는것이다 그러나迂廻의功을일운다하면 그의技術은普通以上일것이다

××

『다섯해동안의조각편지』宋影作

二月의創作評은 爲先 朝鮮之光二月號創作에限한다

新年에드러서자 宋影氏의第二의作品이 即『다섯해동안의조각편지』가그것이다 過去의氏의作品은擧皆가 勞働階級의生活을主題로한것이엇다 딸아서볼만한力作도 만헛든것이다 또한今年에도一月號二月號에登載된短篇이亦是勞働者가主人公이되여엇든것이다 이主人公의勞働者는原來의 勞働者가아니다 作品에 나타난主人公의擧皆가小뿌르조와層의 사람으로써急激한生活의沒落으로 하는수업시勞働者가된것이다 그러한外的으로써 氏의作品에나타난主人公——勞働者의意識은小市民性이 多分이잇스며또한어느때는『典型的小뿌르조와』이데오로기를把握한것이보인다 一月號에登載된『우리들의사랑』도역시上論한生活을 脫離하지못하엿섯다 今番『다섯해동안의조각편지』도 亦是그러한境地를버서나지못하엿다는것을 나는말한다 먼저이作品은小뿌르조와意識을가진勞働者의生活이야作品의全體다

이作品은 『다섯해동안의조각편지』를 만들기위해서長篇의縮少가되어서 그런지는모르나 主人公이健實한勞働者인지 或은亡命兒인지 그러치안호면 浮浪兒인지모르겟다 이主人公의입으로或은『同志』를云안헛스며 그는그동안에 다만二、三의女子와 瞬間瞬間의享樂을 꿈꾸엇슬뿐이다 그리고 끗으로는『반드시우리들은자네들과 악수할날이 잇슬것일세』하는것뿐인데 그亦是무엇을意味함인지 讀者는明確히무엇을알기어렵다 一墮落兒는엇더한意圖를가지고 그의친구들과握手를하겟다는말인지 이亦五里霧中의일이다 이作品은편지틀모은것과갓치散漫함을免치못하엿다

該作中에서 우리는이런말을볼수잇다

『그리고 一錢에 한개식하는주먹만한 만두로배를채운다네』

『그리고 자는곳은 그야말로넷날중국의 시인이읇흔 한폭의 시경을 스스로지은다네『한울은 이불이고짱은요이지만 구부러진 나무색리는폭신한원앙침이요 쌀쌀한 쉬리바람은 결대가인의숨결이다』

이엇더한 훌륭한시경인가?』

『나는 로동자ーㄹ세 흥겹치는대로 바람부는대로 흘러다니는 자유스런 로동자ーㄹ세』

아모리 墮落한勞働者 墮落한亡命兒일지라도 一錢자리만두에 배를불리는거진餓狀態에잇스며 宿所업시路傍에서나 다름업는生活을 하는사람으로써 自己의苦痛을 이다지도詩的으로본다는것은 人生의眞實한生活苦의 表明이아니라 作者의 觀察이 非寫實主義인點에잇다 作者는그야말로 모든苦惱를 苦惱로서의深刻味를찻지못하고 安價의『로만티시슴』의 文章으로서 現實과隔離된 외딸은場面을製作하려한다

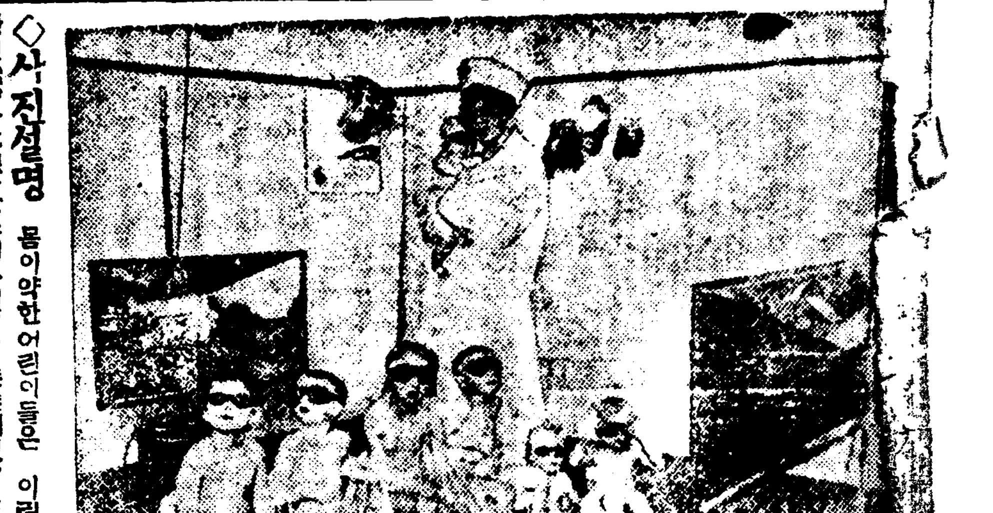

◇사진설명 몸이약한어린이들은 이러케옷을 벗겨서자외광선(紫外光線)을쏘여주면건강증진법(健康增進法)을쓰여이러한물리료법(物理療法)이류행되고잇다합니다 백림(伯林)에서는시령에서이러한설비를하고몸이약한어린아해들을치료식히고잇습니다

三月一日부터連載

掌篇小說豫告

본사에서는 조선문단(文壇)에잇서서 그첫시험으로 현문단(文壇)의 작가(作家)제씨를망라하야오는 삼월일일부터 본보학예란에콘트(掌篇小說)를련재하기로되엿습니다 이것이컨에보지못하든새로운기도(企圖)인만큼흥미잇는일인동시에또한의의(意義)잇는일일것입니다

『執筆者諸氏』—(無順)—

李箕永 崔鶴松 朴英熙 李益相 崔象德
金基鎭 崔承一 金永八 金元周 朴八陽
金東煥 柳完熙 柳光烈 沈熏 安碩柱

朝鮮日報社學藝部

創作 먼동이틀때 (十八)

崔曙海

◇

허준이는 열한시가 거진되에서 그집대문밧게나섯다 대문밧게나선그는 무슨할정이나 벗어난듯이 가벼웟다 시원스런고도 할일을한듯이 가벼웟다 그의머리속에는 조금전의 그림자가 알씬알씬돌고잇섯다

허준이가 건넌방에 들어안저서 담배한대를 겨우피엇슬째김관호가 돌아왓다

『오셧서요! 미안하게되엿습니다』

김관호는 다정한 눈우슴을치면서 말하엿다 그모양을보는허준의마음은 더욱울렁거렷다

『일은조금도 밧불것이업습니다 매일다니는것이아니요 공휴일에는놀고 그저정직히만……물론허준씨는 잘보아 주시겟스니 더말슴할것도 업습니다마는……』

김관호는 허준이 가바로 그자리에서 입사된듯이 장래방침이며 문부커리는어떠케해야 한다는이야기까지하엿다

허준이는 괴로웟다 그는무어라대답하면、조흘런지 갈피를잡을수업섯다 그의결심은 괴롭게괴롭게 숨어커버린다 그는그저어색한우슴을 지으면서

『네! 그래요? 글세요』

하고 흐리머리대답하면서 악가하엿든 그결심을 단단히몽굴리려고 애썻스나 되지안햇다 인케나커케나하고 관호의말이 긋나기를 기다리다가도 정작관호의말이 잠깐중단이되면 크나큰힘이 입을막는것가태서 입이열리지를 못하엿다 엄이열리지안흘人사록 가슴에류음이 들어차는것가티 불쾌하엿다

그러커럭하는 사이에 아홉시가넘엇다

『예어서말해 버려야』

허준이는 속으로이러케 다시결심하면서 말을내려다말고 기침을칵것고말엇다 이리다가그는

『그런데 미안하게된일이 잇습니다』

하고 겨우말을 쓰집어내엇다

『무슨일?』

관호는 의심스러운눈으로 허준이를 바라보앗다 허준이는그의시선을 피하면서 자긔는그일을거절햇다 는뜻을 말하엿다 한번입이 떠러지니 그스스로도 놀랄만치 대담하게침착하게 이야기가흘럿다 그리고그는

『참주제넘은 말슴갓습니다마는 그김씨를다시쓰시는것이 엇덧습니까』

하고 김관호의안색을 다시흘끔 살피엇다

김관호는 뎡등을 한참치어다보드니 어색한 어됴로

『그게야 하는수업지요실흐시면 하는수업지만 나는그러케하면 허준씨가 좀편할까고……하고김씨는 인케다시는 쓰지안흘것입니다』

香園艶史 (78)

崔獨鵑 作 安夕影 畫

뜻밧게 숨태한징후에 도라안즌 나의머리에는 다시금지금에 요움이 떠오르는것 이엇습니다

『만일에장차 장일이가감옥을 나올때에 몸에보든 장일이가되다면 나는어데로피하여야 할것인가 지금동뒤에잇는 변선생의 품은 나를보호할만한 안디지대가 될것인가?』

나는머리를 좌우로 흔드럿습니다 아모래도그쌔의 변선생은나의힘이 될것갓지는 안햇습니다

『그러면그러면 엇더케되나나는엇더케되나』

이러케 압날을생각할때에 나의압흔 곰음밤처럼 캄캄하엿습니다 그캄캄한속으로 나는스미스라는 의식뎍으로 미워하지안흐면 안될사람을 내다보앗습니다

『스미스? 스미스는 힘이되지안홀까 안귄디며가 되지안홀까 스미스라는 사내의품에 차히어멀리멀리 다라나면 안귄할것이 아닐까』

나는 나스스로도 못그려운생각을 공상하는나를 경멸하고 실흐면서도 그두둑한어깨를 가슴 어데인지 내가공상하는 남성다운힘을가진 남성으로써의 스미스를 나의긔억밧그로 쌔앗이나던실수가 업는것이스스로 괴로웟습니다 나는새삼

증거리는 그러면서 내가잇서서나를감시하고 보호하여 주엇스면 만족할뜻도하엿습니다 내가지금까지 경험한남자는 모두다가 부질업시 집념(執念)만 는데다가 약하고 고리하이업 에서 벗서나지못하는 연약한남성들뿐이엇습니다 영철이가 그러하엿고 장일이가 그러하엿고 리 쩌러커서 나를차고돌든모든남성이 그러하엿습니다 그들은 나에게 완젼한 지배를밧엇습니다 내가울리면울고 웃기면우섯습니다 질투는하면서도 다른이를 나의 그림자를 나의정조로부터 쪼차버릴힘조차업는 그들이엇습니다 만힘에 참으로나를지배하고 보호할만한힘을 가진남성이 나타나서모든죄를 짓지안코 살수가 잇지안흘까 하는 엉터리업는 생각이 여름날과여 오르는구름처럼 떠오르는것이엇습니다

『내가그러케 반대하는데도이 상한힘을가지고 자긔의목뎍을 달하든 스미스의힘만한 힘이라도나에게 보여준 남성이잇섯든가?』

이러케생각하든나는 히스테릭 하게 머리안이 억가지를아울러흔드럿습니다 그리고 입빗그로 스럽게 『힘』이그리웟습니다 사랑보다도 인정보다도 힘이그리웟습니다 내가사는데는 힘만이 필요한것 갓햇습니다 완력!금력따라서 내가이케로부터 구하는이성도역시 그러한 남자가아니면 안될것갓햇습니다 콕콩가튼힘이라고나 할까요 엇잿든지나에게지배를 밧기보다도 나를어데까지나 지배할수잇는 남자내리누르는 남자를그리는 거괴한충동을 늣기엇습니다 사랑하는녀자압헤 무릅을꿀고 웃고울고하는인정만코 얌전한남자보다도 사자가튼호령으로 녀자를무릅꿀리는남자 그런면서도 녀자를귀엽다고 생각할때는 쌔가옥으러들도록 포옹할정렬이넘치는남자 그리고피차에지거나 써나지안흐면 아니될경우에는 단애절벽에서라도갈리어 버리되 뒤도 도라보지안코 『앗사리』하게 가버리는남자 그리면서도 자긔의사랑을직히는녀자를 직히는데는 도적에는『쌔므돌』(猛犬)처럼충실하야 그압헤는 수컷이라고는개아미한마리 얼신못하게 으르렁이새어나오리만치 부르지졋습니다

『아하 이게무슨타락한수작이냐 자아를 멸시하는수작이냐자포자긔의 극치이냐 죽지못해사는 가련한인간의 군소리이냐나는이러케도 삶의정력을 잃엇든가 내가사는데 남의힘을빌지안코는살수업스리만치나는힘이업서젓는가그럴바에는웨죽지를못하는가 죽기는할시언정남의힘에살필요는업다 그러케구구히살필요는업다 ! 그러나죽을용긔를살용긔로밧군다면 살기위한힘으로 써도어지간히큰힘이될것이다 그러타만일살아가다 살아가다 못살게될쌔에는차라리죽을지언정사는날까지는내힘으로벗티자남자란남자들을울리고 웃기고 쥐려당기고몰리치고……그까짓스미스가무엇이냐!』

이러케결론을맷고나니속이좀시원하드하여 변선생을 돌아보앗습니다 교의에안진채로 테블에가업되어번민하는변선생의꼴이몰상하여진나는가만히그의등뒤로가서그의억개에손을언지며

『자——그만잡시다 그까짓일때문에 그러치안허도고달픈 우리의녁을괴롭힐필요가업지안허요자——』

나는이러케얼러어서변선생을쇠러닐오키엇습니다

訂誤——昨七十六回는七十七의誤植입니다

天氣豫報	
比較 廿一日午正	三、二
	曇後晴
過度 二十日最低	一、七

本報讀者優待券 一枚二人
時日 二十三、二十四、二十五 三日間
場所 團成社
映畵 라이락타임 上映中
料金 階上大人六十錢學生三十錢 階下大人四十錢學生二十錢

無學은恥辱 男子의羞恥 靑少年諸君!! 葉書一枚로請求하시요
이제부터는새로운智識을要求하는時代입니다 本大學院發行의 農業實習講義 商業實習講義
는農學校나商業學校에가지못하는獨學의靑年을爲하야自宅獨習

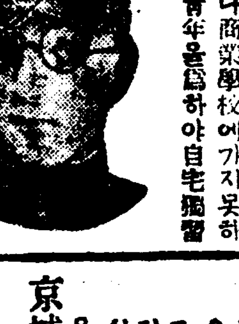

一ケ年의最高速度로卒業할수잇도록數十名의學者先生이苦心講述한我國唯一의最良優秀의大講義錄입니다 特히本年度의入學者全部에게배部합니다
中學講義 每號無代 添附進呈
大特典이잇습니다只今곳葉書로申込하면見本進呈
◎二十歲以上의巡査志望靑年은오라
東京市小石川表町八〇 國民實科大學院

巡査 가되는近道◇
警官처럼愉快한職務는업습니다 人民保護의職으로社界의尊敬을밧고警部警視로昇進하며加俸恩給의特典도잇습니다 本會의講義錄은 어떤사람이든지 누구든지 短時日에合格의榮冠을엇습니다
◇入會志願者는葉書로申込次第巡査講義錄 詳細案內書進呈함
◇只今官界에서는諸君의오는것을기다리고잇다
東京市小石川表町八〇號 國民實科大學院

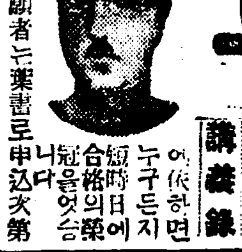

男女 文學愛好者오라!!
文學講義
○文學文士로서몸을세우고저하는사람
○原稿를써보고시픈사람
○原稿를活字로하여보고저하는사람
○原稿를팔고저하는사람
見本과規則은申込次第進呈
東京市小石川區表町八〇
日本文學通信學校

時計万年筆 眼鏡 自鍊進呈 明 京城府淸進洞八五 明信堂

渡日案內
來日案內及求職紹介하오니申込料金一圓添照●大阪市東淀川區長柄中通一ノ二番地 東邦商工所

淋疾?
신구병의네약이무효하며년년계발되는완한과복용이내외거로되야평생계발치안나하야가상흡신원、완고유병을 한재삼십원、송료사십오전
남녀간립질에네약이무효한 난치의고질이라도본원비저의졸곤카두총소변으로가매총가밤 심분의소변으로가매총가밤
부정한것시연중하고거든되 약값발치안는세계의선약을 써보시요약가상흡칠원、완고오원◎만일의본원처를써자 조금이라도보면하면어떠와 지라도무료로진치해드림을 청명하오니의려마시고쓰보 을소서
京城府禮智洞二十五 內外科 及各科 濟衆院 振替京城一五二二一番

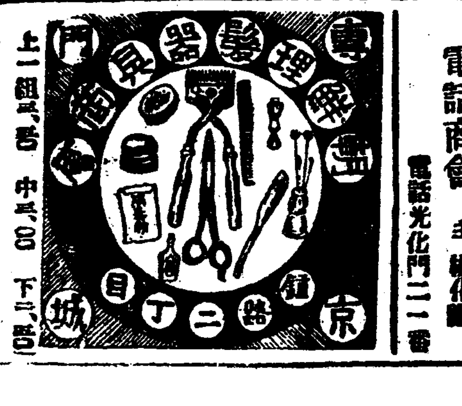

專門理髮器具商會 京城 鐘路二丁目 電話光化門二一一番

電話賣入
電話擔保金融貸付月賦販賣並 無線電話機販賣公債債券買入 鐘路四丁目五十番地宗廟越便 電話商會 主 李化善 電話光化門二一一番

現代映畵 約婚 全十卷
原作…入峰…金基鎭氏 提供…李小山氏 撮影…李創用氏 監督…金曜汀氏 主演…羅雄氏

海洋大活劇 大洋의狼 全八卷
◎파라마운트社特作品 名優…W、C、필루쓰氏主演

大喜活劇 공당수염獅子상양 全七卷
◎F、B、O社特作品 監督루루픽、얀스氏

一月二十一日(木曜)부터封切 滿都人士의期待가자못끔든 朝鮮映畵드되여封切! ◎中央키네마社作品 前時代日報連載小說映畵化! 數萬讀者를울니든不朽의傑作小說!

映畵 封切 朝鮮劇場 電話光一二八一

市內 貫鐵洞 優美館 電話光三九五番
今週興料金 割引提供 上階 三十錢 二十錢 階下 二十錢 十錢

大歡會
羅雲奎氏田中大監督映畵有史以來未曾有의大活劇 港軌舞女優나나、處女의입술眞紅의女幻의街거리의부르는소리대 歌謠의手術!曲藝團마이라이니크 沈淸傳 全六卷
脚色監督早川孤舟氏 金肇盛氏出演 白南프로덕순第一回作品! 春香傳 全九卷
巨匠아ー사롯슨氏監督作品 리취ー드달마치氏決死的大飛躍美姬가스런마크가어야출 助演東亞文化協會特作品 鐵壁突破 全六卷
本日부터大公開 유니버살會社特別大提供!

雄基港諸般施設로 市民大會準備
二十四日公普校內에서

雄基港은나날이發展하야감에딸아市街地計劃水道敷設港灣修築其他모든施設에關하야當局에서도調査研究中인바此等施設을速히實現하기爲하야來二十四日當地普通學校에서市民大會를開催하려고準備에紛忙中이라더라(雄基)

新幹蔚山 色衣着用宣傳

新幹會蔚山支會에서는우리民族의白衣를廢止하고染色衣를着用하도록「포스타」(벽보)를印刷하야二十四日부터二週日間全郡各市場及重要處에는染色衣服의旗行列及演說等大大的宣傳을計劃하고目下準備에紛忙中이라하며第一日은마침陰一月十五日로써蔚山邑에는大盛況을일우리라고豫測한다더라(蔚山)

元山魚商組合 定期總會

元山魚商組合에서는去二十日下午一時府內南村洞元山館內에서第二回定期總會를開하고臨時執行部로李仁浩 洪景義 李建徹三氏를選擧한後五選으로李仁浩氏議長에就席하야規約修正의件은詮衡委員의詮衡報告로決定된改定委員金相鵬 鄭學龍 趙炳夏三氏가即席에서規約을修正提出하야滿場一致로可決하고昭和三年度下半期決算案承認의件은後期에繰越하기로決定하고組合長辭職君弼氏의辭免狀은却還 理事韓學龍監査趙炳夏兩氏의辭免狀은受理하기로決議되어補選한結果理事는韓正先 監査는洪景義兩氏가被選되어同日下午四時頃에拍手로無事閉會하엿다는바當日決議된重要事項은如左하더라(元山)

◇決議事項
一、規約修正＝第四十四條 前利益處分＝
가、理事는純益金에서百分之十
나、監査는百分之三
다、常務理事는百分之三
라、組合長은百分之二
마、副組合長은百分之一
바、積立金은百分之五十
사、股主配當金은百分之二十
아、有給職員은當月給料의十割
자、殘額은後期에繰越하기로함
一、倉庫部未決算分은理事會에一任하야監査와協力으로早速處理하기로決定하다
一、魚沈勞賃改定에對한經過報告와理事會에서決定된魚沈勞賃에對하야는一般組合員에게賃金表를印刷配布하기로되다

大邱少年同盟 擴大委員會

지난十六日下午八時半에大邱少年同盟에서는定期大會開催準備로委員會를開한다함은旣報하엿거니와大會開催에對하야는當局에서不得已擴大委員會를開하고規約에依하야諸般事項을討議하엿다더라(大邱)

◇決議案
一、綱領改正의件
一、少年總聯盟에關한件
一、本部及分部支部委員改選 委員長元永壽 檢査委員長金 庶務部長李承雨 委員 敎養部長洪淳明 委員 申淑 調査研究部長 朴

群山府民의 住宅難救濟로
七年間에五百戶建築計劃

群山貧民生活의慘狀은누구나다아는바인데其中에도郡內錦洞을中心으로한貧民의住宅은당장무너질듯한草屋이요그나마高利貸金業者에게抵當物로提供한바되어所有權外지剝奪을當하고過多한家賃을支出치아니하면그나마家族을收容할곳이업는形便이다雪上加霜으로昨秋부터其地主되는不二興業會社에서其附近空垈에埋立高三尺以上의工事進行으로其貧民住宅數十戶는排水口가無하야今夏霖雨期가온다하면어찌할가하는悲絶한現狀인데前田府尹이昨秋赴任當時此를實地로調査하고貧民住宅問題의急迫을늣기는同時에百方으로盡力한結果府外米面市栗里建築敷地九千四百坪을買入하기로其間契約金二千圓外지支拂한바府協議員側에서仲介人의不正한手段이잇다하야破約運動外지生하야容易히落着의길이업서一般朝鮮人側으로는一日이라도速히解決되기만企待하든中府協議員趙永九氏의斡旋과前田府尹의百方運動으로無事解決되어去十九日午後一時에府協議會를再開하고府의旣定한建築豫算及設計書를提出하엿는데其內容의大略을報하면府債七萬圓國庫補助金四萬八千圓과指定寄附金으로五百戶를七年間繼續竣工하되每戶建坪五坪敷地五坪의一棟二戶로하고每戶二圓五十錢假貸의月賦金으로七年間繼續支出케하야府債의辦償이되면其敷地及建物을住居者의所有로歸케할것이라는바此에對하야府協議員側으로는異議가猛烈하엿스나前田氏의今年旣定方針대로實行하야成績이不良하면變更하겟다는條件付로無事解決되어建築에着手하기로되엿다더라(群山)

◇豫算及設計書
昭和三年度支出額二萬七千圓(二戶建長屋二十五棟(五十戶))
昭和四年度支出額一萬錢(敷地代)
昭和五年度支出額三萬五千圓(二戶建長屋七十五棟(百五十戶))
昭和六年度支出額三萬三千五百圓(二戶建長屋七十五棟(一百五十戶))
昭和七年度支出額二萬四千五百圓(二戶建長屋七十五棟(一百五十戶))

平北老會

平北老會第三十五回는지난十三日午後二時에宣川北敎會內에서開催되엇는바今年은例年에比하야特히告訴件이며其他複雜한事件이업서도만하엿는데 가集合한座席으로는볼수업는어떠한째에는 神聖한牧師長老도만혓다하며二十日午後一時半에이르러겨우閉會하엿다더라(宣川)

元山二普 校舍落成
十六日落成式

昨年末에竣工된元山第二普校校舍落成式을지난十六日午前十一時同校講堂에서盛大히擧行하엿다더라(元山)

入學紹介

◇鏡城高普校
◇募集人員約百名
◇入學資格
(가)修業年限六年制의普通學校卒業한者又는昭和四年三月同上卒業할者
(나)尋常小學校卒業者又는昭和四年三月同上卒業할者
(다)國語、朝鮮語、算術、國史、地理、理科에對하야修業年限六個年의普通學校卒業의程度에依한試驗의合格者 但國語를常用하는者(朝鮮語를除함)는前記試驗을受하는者

◇入學試驗
(一)前項(다)의試驗은三月十日(二)入學志願者에게는三月十一日二日間同校에서選拔試驗과身體檢査及口頭試問을行하는데選拔試驗은國語、算術로함

◇志願手續
(가)入學志願者는入學志願書에所定의書式에依하야二月一日부터同末日外지入學願書及其他書類에(現金又는郵便小爲替)를添付하야同校에提出할것
(나)初等學校長은入學志願者所見表를作成하야學校長에게送付하되...

◇海州公立高普校
◇募集人員＝一學年約百名
◇入學資格＝六年制의普通學校卒業者又는同等程度以上者
◇入學試驗科目＝國語、算術、國史、地理及理科其他
◇出願手續＝尋常小學校卒業又는卒業見込者...
◇試驗期日＝三月二十一日、二十二日
◇合格發表＝三月二十三日

◇晋州公立高普
◇合格發表＝揭示發表
一、募集人員 男子約百名
二、入學志願者資格
(가)授業年限六年의普通學校卒業한者又는本年三月同上卒業可能者
(나)尋常小學校를卒業한者又는本年同上卒業可能者
(다)國語、朝鮮語、算術、日本歷史、地理、理科에對한授業年限六年의普通學校卒業程度에
三、入學試驗
(가)第二項第五學年修了한이로十二歲未滿者로普通學校第五學年修了한者 三月十日부터
四、志願手續
(가)入學志願者는入學願書에寫真及遺影料金二十錢(現金又는郵便小爲替)을添付하고
五、入學試驗心得
(가)(一)의試驗을受할者는三月十日午後一時
六、應試의詳細한것은本校에

萬歲橋位置問題
移設? 仍舊?
移設은朝鮮人住民의死活問題 兩便各各總督府에陳情

前番大洪水時에破潰된咸興萬歲橋를새로架設코저하는데그位置問題에對하야市內에서도現在그位置에두자는것과또는現大和町에移設하야一直線으로架設하자는두가지議論이잇는데總督府에서는不得已現在位置에두라고하는데對하야一部에서는大和町쪽에내려노하달라고咸興面協議員會에서도代表四人을總督府에보내어陳情하도록하엿는데現萬歲橋附近住民一同은萬歲橋位置移轉은그近方數百戶朝鮮人의死活問題로그外에도大成興建設、或은美觀上으로보더라도現在位置에그양둠이가장適當하다고五百餘名連署로去二月十九日總督府에陳情書를提出하엿는데果然結果가엇지될는지一般은매우注目한다더라(咸興)

大邱復明幼兒 乞人衣服分給

金陵山女史經營인大邱復明幼稚園에서는園長朴顯洪氏以下職員들이協議하고兒童들에게道義性、愛族心、共存共榮과社會奉仕를實地訓練시킴이敎育上크게有益한일이라하야父兄과慈母들의同意를得하야兒童에게衣服一件式을만드러주어제손으로들고와서陰曆歲首를利用하야乞人들에게分給하기로決定된바蒐集된衣服이約百五十餘件인데이것을지난陰十二月晦日에乞人들에게分給하엿다는데會集된乞人數는二百餘名에達하엿슴으로不足된部分은現金收入된것과職員들이現場에出資하야洋襪一足式을주는同時에園長으로서園兒들을代表하야會集된乞人에게懇曲한慰勞의말을傳하엿다는바意外에乞人이多數會集하엿슴으로因하야一時는大混雜을일우엇다더라(大邱)

(寫眞은會集된乞人群衆과分給의光景)

公普校長은朝鮮人으로 高普는學級增設
平南道議第五日要求

平南道評議會第五日인二十日은前日에繼하야午前十時開會劈頭參與官들의答辯一度는通辯을弄하야巧妙히急所를避한다하야한참問題가되고价川李寅植君은肺지스토마豫防에關하야質問이有하엿다 德川徐丙勳君은普通學校校長은반드시朝鮮人으로할것이라고絶叫하엿스며 孟山趙元淳君은平壤에商工學校를設置하라고質問하고 江東金商俊君은平壤高等普通學校에寄宿舍設置의急務를論하고學生風紀案에對하야質疑하엿다

◇午後一時二十分休憩 午後一時半再開

▲章錫茲君(平原) 道內六萬人의普通學校卒業者收容입에는高等普通學校의學級增設을하라

▲內務部長 學級增設에는多大한費用을要할뿐아니라總督府의方針을從으로보다漸次로施設하는中에中等以上의學校보다普通學校增設計劃이다 本道에는高等普通學校가一個所이나商工學校가一個所잇고師範學校는今年度로부터官立이되고學級은八學級이되고一學級에從來四十餘名收容하든것을百名式이나收容하게되엿다

▲章君 師範學校는官立임으로全鮮으로부터生徒를收容할것이오또한普通學校增加에從하야中等學校의增設도必要한줄로생각한다그리고學級增設은多大한經費를要하나繼續事業으로할것으로그리困難치는안흘듯하다

▲內務部長 意見으로들어둔다

▲章君 本年增設될校數는幾許이며어데어데인가

▲齋藤學務課長 十一校인데旣所는今月二十八日郡守會議에서確定하려한다

▲章君 此新設校의學級을四年制로할것은不可하다

▲學務課長 普通學校의敎育目的은上級學校入學만이아니다

▲章君 그러나人民이不願한다

六臺漁組 新築舍落成
優良漁業褒彰

咸南北靑郡六臺에는漁業組合이設立된以來로漁撈不況과組合設立當時不正貸付事件으로成績이매우不良한狀態이든바金融界에經驗이豐富한金一彩氏가理事로同組合에赴任하야皆旣金道稙氏와함께無産漁業者本位로年四萬餘圓의漁業資金을貸付한結果數年동안에豫期以上의成績이良好하야去年九月에總督府補助二千圓과年賦償金二千圓合四千圓의巨額으로漁業組合及共同販賣場을洋式으로新建築하엿스며지난七日에는優良漁業者의褒彰式을盛大히擧行하엿는데受賞者如左하더라
一等六臺面西里崔仲八 二等崔 三等李學年

▲內務部長 同情이나總督府補助가一學級六百圓(全鮮千二百校)二千四百學級으로豫定, 地方費補助四百圓인데此로서如何히할수가업는形便임으로四年制를取한것이다

▲平壤府世推君은傳染病補助가五圓이란것은懶字의틀린것이아니냐고長說的毒한바內務部長此는決算報告라고簡單히答辯한後質員昨日濟來「大端히熱心으로研究한모양이나」的이란答辯한다고그만答辯한다고高肉的으로議場을哄笑케하엿다

▲石本警察部長 嚴重한說明하나要는藥價濟額을하라는것인데나는形便만許하면該下補助는支出할方途가되도록念慮할것이엇다

▲內務部長 同情이나...

▲美君 高官이되면机上의事務만하는데社會主事도判任官級으로하야地方을巡廻케하라

▲內務部長 人格者를得하여야될터인데此를適當에判任官級으로함은失禮이다 四時二十分散會

▲社會主事를新設하는理由如何

▲三地方課長 參與官은大官임으로其下에서實際事務에從事케하기爲한것인데넷날은「일하는者에게俸給이업다」하얏지마는産業革命以來「일음만하야도俸給을이진다」이들救濟키爲하야小資本金도貸與케되고援產도하게하는데此를爲하야도必要하다

▲社會主事를新設하는理由如何

此는新規事業으로優良한地方部落을特別調査後補助하는것인데本年度에는社會主事도新設하게되엇다

釜山瓦電 買收契約假調印
廿一日午後須藤知事調停으로

釜山에서큰問題로나려오는電氣調停案에關하야는累報한바어니와二十一日午後四時에須藤知事는前後二回에亘하야香椎社長、桑原府尹을招致하고調停案의字句修正을行하고同氏가卽歸한後에그調停草案을起案케한後一切의準備는整頓하고桑原府尹과香椎社長은五時四十分前後하야나타나서六時五十分에假調印의契約을行하얏는데室內에는香椎社長과須藤知事와水口前知事、關水內務部長과美座警察部長도立會하고桑原府尹과香椎社長은須藤知事와벌床을隔하야須藤知事로부터調停案의內容에對한說明을들엇다더라

實績에依하면
忠南 三、〇三一、八反
全北 一五、六三九、八
慶南 二三、四六七、九
合計 八、三二四、一
合計五萬四百五十五町六反步에오르고普及의跡이顯著할것이만키때문에近日에主任官會議를催하고同時에研究할事項에對하야指示하는同時에의普及에對하야는紫雲英、靑刈大豆의播種을勸하는以外에새로「헤아리벳취」「毛苕子」도「잇겐」「두1산」等의種이優秀한綠肥의栽培를獎勵하고極力普及을講究하기로되엇다더라

長山串 國有林公賣
三月十五日入札

總督府에서는長山串國有林의公賣에附한最高入札額은約二十五萬圓으로落札되지못하엿든黃海道長淵郡所在長山串國有林은更히오는三月十五日山林部에서公賣하기로決定하얏다同國有林은黃海에突出한半島의大部分을占領하고面積八千六百餘町步를算하나元來舊韓國政府時代의黃海封山으로現在京城營林署長山串營林保護區에서保護管理中이엇든것으로針闊林木의生育이良好한立木地라더라

紫雲英增殖
實施成績良好

總督府의紫雲英栽殖計劃은施行以來順調로進行되어栽殖十萬五千町步에對하야昭和三年外지의

洪城廣川에 電燈點火開始
正初부터

忠南洪城郡廣川市에는忠南電氣株式會社(官城禮山)가創設된以後벌서마前부터電燈架設에奔忙中이든바모든施設의完備됨을딸아지난九日卽陰十二月三十日

順安家畜市場 繁榮會를開催
◇市民協贊會에서

平原郡順安에서는當地家畜市場을繁昌식키기爲하야市民協贊會를組織하고來二月二十七日(陰正月二十九日)三月四日(陰正月二十三日)兩日을期하야家畜市場繁榮會를開催한다는데左記褒品外지잇서盛況을豫期한다더라(平原)

◇賞賞品
一等 百圓一人 二等 五圓三人
三等 三圓五人 四等 一圓十人

◇入場景品
一等中牛一頭一人 二等木綿一匹三人
三等 錦一疋五人 四等手巾一枚五十人

北靑六臺 明太漁業狀況
二十六萬圓

咸南北靑六臺는朝鮮內에서屈指하는明太魚의産地인바客年多期의明太漁業狀況을調査하면左와如하다더라(通訊)

網船四五隻一三五〇駄(一駄는一千尾一駄價八五、〇〇)一一四七五〇、〇〇
釣船七四隻一三二五駄(一駄價七八、〇〇)一〇三、三五〇、〇〇
副産物 釣船明太卵九、三〇〇樽
網船明太卵一二七五樽(單價二〇〇圓)(一樽은一斗 單價는五、〇〇圓)
合計金二十五萬七千八百八十圓
以上六臺漁業組合調查

平北都查經會 平北老會春期都查經第三十二回는宣川南北敎會內에서지난十二日부터

新幹北靑支會
第二回幹事會

去十八日新幹會北靑支會에서는第二回幹事會를會長李春均氏司會로開한바將來支會의發展策으로써愼重한討議가잇슨後左記가티決議를하엿다더라(北靑)

◇決議
一、一般會員으로서그義務履行에會員다운誠意가絶望的으로업는會員에限하야서는庶務財政部의報告에依하야幹事會의決議로써出會를시키기로함
二、會員으로서入會以來一次도義務金納入이업는사람外지잇슴으로今後는義務金의徹底的調達을하기로함

平原森林組合 代表者會議
植林獎勵宣傳

去十七日平原郡各里에散在한森林組合代表百餘名이永柔公立普通學校講堂에會集하야臨時議長金化俊氏司下에左記事項을討議하는同時에植林思想이薄弱하야燃料採取期에잇서往往히濫伐의伎採를敢行함은實로寒心한現象일뿐不當하니이것은結局目下의利益만을생각하고將來의利益을沒却하는것이며또森林保護組合設立精神을알지도못한것이라

平昌郡 酒類製造組合
新年度實施

江原道平昌郡에는尙今朝鮮酒類製造를個人으로하여오든바昭和四年酒造年度부터는各主要地에組合制度를實施하라고方今關係當局에서는準備에紛忙하다더라(大和)

亞星劇團 興行中禁止
不穩하다고

去十五日에全鮮을巡廻興行하든亞星劇團이當地에서「아리랑」이란演劇을興行中不穩하다고中止를식히는同時에一般觀客에게는解散치안흐면全部檢束하겟다고號令을하며出演俳優羅雄氏는檢束하는等奇怪한活劇을演出하얏다는데一般觀客은默默히解散하고檢束當한羅氏는翌日에釋放되고興行許可를取消하야三十名一行은將次갈바를몰으고잇다더라(滿州)

北靑大成學友 蹴球籠球大會

北靑大成學校學友會主催로서去十六日十七日兩日間에冬眠의運動界를깨워서蹴球籠球競技大會가同校大運動場에서開催되엇는바參加團體十八團體人員數百九十八名의大盛況으로써十六日午前九時에壯嚴한入場式이잇슨後學友會長吳治律君의開會辭와選手代表玄洪範君의宣誓文朗讀을마치고이어서順序抽籤으로써第一日은마치엇는바이날各地에서參集한觀衆은無慮一千名에達하엿스며第二日인十七日에는午前九時定刻에五千餘名城中에서競技마다各選手의外지의技術을發揮하야大盛況裏에午後六時에大成萬歲三唱으로써閉會하엿는데이번大會의優勝團體는如左하다더라(北靑)

蹴球部 靑年部 南靑體育部少年部
籠球部 崔東俠校友會

蔚山水利와 中央水利擴張
十九日에認可

豫히認可申請中의慶南蔚山水利工事及江原中央水利擴張工事는十九日附로認可되엇는데蔚山水利의蒙利面積은一千七百町步로工事는東拓에서代行하고中央水利는擴張工事에依하야七百町步의灌漑를하는것으로工事는組合自體에서이를行한다더라

◇討議事項
一、天然痘豫防保育에關한件
二、溫泉改善實施의件
三、蠶業獎勵의件
四、新條堤防施設及其他利用의件
五、私有林伐採取締의件
六、松虫驅除豫防의件
◇變更된組合과金額
順安面新上里組合同 朝雲面雲德里組合現金二十圓 同 朝雲里組合同 雨花面金剛里組合同 石岩面龍山里組合同

安溪多仁間 救濟道路工事
解凍하면着手

大邱에서安東으로通한二等道路에接하야義城郡安溪市場外지道路가되지는이미年深하야每日二回式自動車가通行하는中이며또安溪로부터昭和二年秋에着工하야今春에는마침模樣이며更히安溪로부터醴泉邑으로通할道路는特別히地方罹災民의生活難을救濟하기爲하야當局의補助를得한金額中으로工事를施行할決定이라는바今春의解氷期를待하야곳着工할터인임으로飢寒에우는一般災民은苦待中이라더라(安溪)

◇天安靑年會 定期總會◇

天安靑年會에서는二月二日에定期總會를開하고委員을改選한後會員親睦을爲하야擲柶大會와敬老會를開催키로決議하엿다는바마침내本月十七日午後二時부터市內天眞館에서擲柶大會를開催하고百二十名의參加者로大盛況리에翌日午前五時에無事閉會되엇는데當選된委員은如左하더라(天安)

◇委員 委員長金學來 庶務部徐炳淳 朴勝大 敎化部洪承珪 崔宗淳 社交部金秉學 李昌奎

竹山農聯定總
來二十五日에

安城郡二竹面에잇는農友聯盟에서는來二十五日午前十一時에第三回定期總會를開催한다는바餘興으로一般農民에게新春慰安을주고자本報安城支局과東亞日報竹山支局後援下에京南農民擲柶大會를主催한다는데多數參加를바란다더라(竹山)

竹山農友學院과 後援會聯合會議

安城郡二竹面長院里에잇는竹山農友學院은百八十餘名의無産兒童을敎養하는二竹面唯一의敎育機關으로諸般事情에依하야

白川聯合講演
懿法靑年主催

黃海道白川懿法靑年會에서는同會主催로二十三日白川禮拜堂에서新春聯合講演會를開催하엿다는데一般은聯合講演이初有인만큼大盛況을豫期한다는바演士의氏名과演題는左와如하다더라(白川)

◇演題와演士
婦人衛生에對하야 丁伯鍾
勤勉과貯蓄 鄭信國
新春所感 朴大赫
慕恥와努力 姜鎭求

新幹蔚山支會
第五回幹事會

新幹會蔚山支會에서는지난十七日午後八時蔚山病院에서第五回幹事會를幹事長朴淙根氏司會下에開催하고左記事項을決議하엿다더라(蔚山)

◇決議
一、新入會員受理의件 一、幹事辭任의件 一、設立一週年紀念의件 一、染色衣着用宣傳의件

安靑體安支部
委員會도禁止
署務가밧부다고

平北安東靑年同盟安支部에서는去二月十三日에定期委員會를開催하려하엿는바去二月二十三日에開催하려고하엿스나때마침署務가밧부다는理由로禁止를하엿다더라(安東)

松汀新幹支會
第一回總幹會

湖南松汀新幹支會에서는지난二月十八日午後九時頃에市場通事務所에서李永日氏의委任으로第一回總幹事會를開催하고左記事項을決議한後同十一時半에無事閉會하엿다더라(光州)

◇討議事項
一、部署分擔에關한件 一、會館問題에關한件 一、會長辭任書에關한件 一、去年會費徵收에關한件 一、本部大會出席代表補選의件

▲庶務部總務幹事 ▲出版部總務幹事李成芳 ▲政治文化部 ▲調査研究部 ▲組織宣傳部

新幹群山支會
第一回幹事會

新幹群山支會에서는一月十七日午後七時부터群山鐵道勞働會館에서支會長金洪斗氏의開會辭가비롯하야各部署分擔과重要事項을討議하고午後十時에閉會하엿다더라(群山)

◇部署分擔
庶務部總幹朴現煥 幹事李東和 財務部總幹方漢廸 幹事李亨根 政治文化部總幹趙容寬 幹事趙演澈 組織宣傳部總幹金一昶 幹事李仁燮 調查研究部總幹金一永 幹事文鴻均 常務幹事金一淞 朴聖煥

◇討議事項
가、豫算編成의件
나、會館問題
다、建築費
라、本部大會建議案(文化部 研究部에一任)
마、社會團體協議會發起會는組織宣傳部에一任하기로함

平壤育兒院에 同情金寄附

平壤育兒院(平壤漢瑛院)을爲하야昨年中同院에寄附한사람의氏名은如左하다는데同院에서는深謝한다더라(平壤)

△金承鎬 四十四圓(穀價代) △朴漢濟 三十圓(穀價代)

京南農民擲柶大會

一、日時 舊正月十六日午前十二時
一、場所 竹山農友聯盟會館
一、賞品 一等牛、二等驢子、三等稱秤 四等錘 五等木疋
一、申請期日 舊正月十五日
一、申請場所 東亞日報竹山支局 朝鮮日報竹山支局
一、參加金 十錢
主催 竹山農友聯盟
後援 東亞日報竹山支局 朝鮮日報竹山支局

馬山索戰大會
舊正月望日에

馬山의舊正月望日이면古來로盛大히擧行하든索戰이全鮮에有名하든바年年數十萬의群衆을收容할場所와一般의經費關係로如干苦痛하든바이조치못한以上으로今年에는반드시實施하야야된다는迷信的傳說이만흔바예年으로西部와東部가主側으로

◇本部川崎補選＝趙純度氏辭任
一、會長辭任書는却還키로함

北靑大成學友 市民慰安音樂

去十六日부터北靑大成學校學友會에서는同十六日夜午後六時半부터同校大講堂에서市民慰安音樂會를開催한바定刻前부터室內外에無慮二千餘名의觀衆으로立錐의餘地가업시되어開會後十分만에入場을許치못하게됨은主催者도遺憾이잇섯다하며學友會長吳治律君의開會辭가잇슨後順序대로大音樂會가열리어서午後十一時에大盛況裏에閉會하엿다더라

安州都查經會

安州老會에서는去十二日부터一週日間安州中央禮拜堂에서石根玉牧師司會로都查經會를開하고同十九日에終了하엿다는데安州、平原、价川、德川、寧遠、孟山、順川等地에서來하야會集한五百餘敎人이砂里院裏弘道牧師의說敎로만흔覺醒을得하고無事히閉會하엿다더라(安州)

金化金城에서 水上競技大會

江原道金化郡金城에서는지난十七日午後一時부터金城保安林에서金城靑年會主催로第一回氷上競技大會를開催하엿는데參加選手가二十餘名이엇스며傍觀者가無慮數百餘名이나되는大盛況으로終會하얏다는데入賞者는左와如하엿다더라(金城)

一千米突決勝 佐藤泰基 二百米突決勝 李鍾瓚

南浦天道少年 童話大會延期

天道敎鎭南浦少年會에서去十九日에開催하려든童話大會는演士關係로因하야延期되엇다는데開催日字는未定이라더라(鎭南浦)

宣天靑同盟 執行委員會

宣川天道敎靑年同盟執行委員會에서는一月二十日下午三時에同盟事務室에서金明錫氏司會로緊急執行委員會를開하고左記事項을決議하엿다더라(宣川)

◇決議
一、崇德社宣川支社撰定의件
一、同盟員整理에關한件
一、離敎無常한一部派의蠻行을公際的으로膺懲할것

濟州女子靑年 新春音樂大會

舊正初를利用하야女子靑年會에서는新春音樂大會를開催하엿는데男女樂士와女子夜學生의合唱이잇서一般으로하야금愉快케하얏고十一時에無事閉會하얏다더라

入會金二十錢 △金二十四圓 △金二十八錢 △金二百七十圓

서커스及力技大會

『써커스』及『力技』大會의 壯觀이올第二日

中央靑年會運動室에서展開

朝鮮運動界競技界가冬眠에들어잇서슬슬할째마다홀로外運動斯界의보람잇고意義잇는運動奬勵의唯一한大會는올임업시第十三回로展開되는『써커스』와第二回로活開도는『力技』의二大會를첫손으로꼽지안을수업다이는 無他라過去十三年의歷史가넉우도밝히說明하고잇지안는가? 이와가든大會가今年에도本社의後援으로昨二十二日부터中央靑年會室內運動場이서열니엇다함은連日報道한바와갓거니와同大會의第二日인今二十三日은午後七時半부터同一한場所에서또다시열니게되엇스니力技決勝以外의東西洋人의籠球試合의決勝도잇서諸都人氣는이곳으로만集中되고잇다

新春을가지한 武道館擧事 表彰式 擧行

市內苑洞에잇는朝鮮武道館에서는同二十三日午後四時부터同館內에서這間에實施하든兩寒練習의皆勤狀及證書를授與式을擧行한다음新春昇段昇級의大試合잇슬터이요同日午後八時에는滋味잇는餘興等이잇슬터이라더라

講道館의新春 懇親會는今日 午後六時食道園

市內樂園洞에잇는講道館柔道部에서는오래前부터鍛鍊하야오든寒稽練習의皆勤狀授與式及柔道昇段● 進級證書의授與式은特別한事情에依하야今二十三日午後五時에同館內에서擧行케되엇다는데式을맛친後에는館員新年懇親會를午後六時에市內食道園에서열터인바遠近各地에잇는館員들은一夜이나마愉快한맛을가티하기爲하야多數參加하야주기를希望한다더라

室內運動會압두고 力技는무엇 徐相天

昨年에는二等權重烈君과一等金學圭君이各各一回를擧上할뿐이엿스나今番에는各方面을推察하면七八回는無難할줄생각된다

(六)百八十磅即二十一貫六百匁

球桿을地上으로부터兩手로서胸上에一擧動으로引上하엿다가四肢及軀幹의彎力으로頭上에推上하는것이다 (世界記錄三百七十五磅四十五貫(一回)保持者獨人『헨리스타인본』(現代一流體業的力士) 『헨리스타인본』氏가世界記錄三百七十五磅을作할時에遊來스러운이약이가잇다氏가米國으로오기前에『루이스사이어』의世界記錄三百四十五磅을 三百四十七磅으로突破하엿고 米國『필라델피아』洲에來訪하엿슬째三百五十磅의記錄을作하기爲하야助手에게 三百五十磅球桿을만들게한後三百五十磅을第一回와第二回共히失敗하고 第三回만에擧上하여새로히世界的記錄을作한後 다시仔細히球桿을檢査한즉助手의失手로球桿은三百五十磅이아니요 自己自手도觀察하지아니치못할三百七十五磅이엇든것을發見하엿다 其時『헨리』의心算에는적어도三百五十磅은確實히擧上할수잇스리라는確乎한自信이엄청난三百七十五磅을올리게된것이다 前會에는此種目이업섯고 사토히加入된種目인데世界的記錄三百七十五磅에 對하여우리朝鮮力士中에 百八十磅即二十一貫六百匁 球桿을頭上에 밀러올닐수잇는사람이 얼마나되나하는問題는 第二回力技大會를압헤두고 讀者와한가지貴者諸氏의자미스러운問題의하나이다 朝鮮서는自古로偉大한體力을鬼神에게求하엿스니深山幽谷鷄犬不聞處에서呪文을외워山神에게힘을비는것을神借라하엿다

◇사진설명◇

【上】加奈陀人『루이스사이어』氏 世界振顯者二人中一人

【中】世界記錄保持者獨人『헨리스타인본』氏

【下】世界記錄保持者米人『노드뮈드』氏 (全部記錄參照)

公課再徵事件으로 龍岡池雲面民大會

◇면장에게책임을무른후◇ 不正書記解任要求

룡강군지운면(龍岡郡池雲面)행정부정사건(行政不正事件)으로써간만히여론이비등하든바또다시 면민대회실행위원회를 지난이월이십일오전십시삼십분에진지리(眞池里)박창근(朴昌根)집에서 개최하고 부정직원에대한최후의 대책을 장시간토의하다가 신임면장 배(裵)씨에게부정서기(不正書記)에게대하야엇더케처리할터인가를 질문한후 최후의수단을 겸의하자고하야 동일시에실행위원일동은면장배씨를방문하고 모-든사건의 질문이잇섯는데 대략 다음과갓더라 부정사건이이만큼세상에폭로되엇는데불구하고아즉까지아모런처리가업스니 과연 부정서기를엇더케처리할터인가하고질문한즉면장은부정서기 송국환(宋國煥)이가 삼월팔일까지잇고는사퇴할터인즉 사표를제출하겟다 고하니그써까지만참으면 벼락도 책임을지고 사면하겟소하며잡부금(雜賦金)재징한것과기타금액을차자주겟느냐?하는말에 재징한건수와금액수를묘사하우 보고해주시면찻저주겟다함으로 장차실행위원회에서는면장과의문답한사실에대하야승인여부를 다시금결의할터이라더라(진지동)

東坪水利創立에 咸興面民蹶起

대중의리해관계큰싸닭에 ◇三百名連署陳情

수리조합으로 문데만흔 함흥군에서 또일부디주들이 책동하야현동평수리계(東坪水利契)를곳처동평수리조합(東坪水利組合)을만들고저 계획한다함은 이미보도한바와갓거니와그후그디방디주약삼백여명은련서날인이방개로 그반대진정을 도령과군령에제출하엿는데 당국도 만흔분규가잇슬줄하다더라(함흥)

開城의火災 損害三千圓

지난십오일오후 두시반경에 개성군송도면 동본뎡오백사십륙번디리문순(開城郡松都面東本町五四六李文淳)의집건는방뒤에서 불이붓는것을집사람이 발견하고 진화에 노력하엿스나그려소되어 개성소방조에서출동한 결과 겨우동오시반경에야진화하엿는대 손해액은 약삼천원가량이라하며 발화원인은 아직미상하더라(개성)

恂悧한自轉車窃盜 홈친자전거를 두번이나팔어

개성군송도면북본뎡사백구십삼번디우룡성(開城郡松都面北本町四九三禹龍城)(三○)은그 이웃에잇는 자전거상뎜에 뎜원으로잇든것을 긔회로알고 지난일월칠일오후칠시반경에서내북본정팔십번디편리화뎜(北本町八○番地便利靴店)압헤노힌자뎐거(自轉車)시가약이십오원되는것을 집어다가 시외령남면룡흥리일천칠백이십일번디김수호(市外嶺南面龍興里金守鎬)에게십오원에 팔어바린후 이월이일오후여달시경에 전에팔던 시외룡흥리김수호(市外龍興里金守鎬)의집에가서 사람이업는 틈을타서자전거를 집어다가 시내동본뎡삼백칠십삼번디(市內東本町)장사봉(張四鳳)에게십오원에팔아버린사실이 발각되어 개성경찰서(開城警察署)에잡혀취조중이라더라(개성)

作人의피를짜든 不正舍音被訴

수년간도조외에벼한말씩을더바더디주에게아첨해 ◇金溝面農民憤起

전북김뎨군금구면 락성리(全北金堤郡金溝面洛城里) 송모(宋某)은현재전주본뎡 일뎡목김인철(全州本町一丁目金仁喆)의사음(舍音)으로서 자작인(小作人)에게 디주가작정한석벼(毛租)납부액에 매석에대하야 벼한말식을더바든 사실을비롯하야 작년도추수에도 전과가튼 불정한마음으로 디주에게 잇써벌가하고 자긔마음대로정해준 소작료를 자긔가디주에와가든 매석의한말식을 더바든사실이발각되어소작인중 전주군이동면둔산리 최방순(全州郡伊東面屯山里崔芳淳)의 고소(告訴)로 지금전주경찰서(全州署)에구금되어 엄중한취됴를 밧는중이라는데 일반은송 모의 악행을비란중 이라더라(전주)

姦通께서난 子息을殺害코

법연들은파무는 검사국서취됴중

금천군고룡면구성리(金川郡古龍面九城里) 이십일번디송정원(宋貞元)(四二)피는아해를나커자긔집뒤간 재속에 파무든일이발각되어다는데 그자세한 내용을들은즉긔과 파부는 자긔남편림성식(林成植)은죽은지 오륙년이나되어 과부로지나오든바 망부실제(亡夫實弟)림근식(林根植)(四)과작년이월부터비밀리에정을통하어오든중 몸의의 씨가생기게되어 걱정으로 지내오다가지나간 일월십사일에 아들을나엇다는데 남이붓그러 워아해들낫는즉시에 이불을씨여 살해하야자긔집뒤간재 속에 파무든사실이경찰서 강본(岡本)의탐지로취됴한결과 범인의자백으로 해주디방법원 서흥지청(海州地方法院瑞興支廳)검사가금천경찰서와 강본부장과 공의를대동하고 현장에출장하야 검시한결과 암살한것이 판명되어이월십오일에 일건서류와 가티해주디방법원 서흥지청으로 어송되엇다는데간부 림근식은 데포치못하얏슴으로 방금엄중이라하며 모처에서 드른바에의하면삼년전에 도그와가튼 행동이잇슨듯하다더라

運合報償金은 現金으로交付?

總額二百二十五萬圓

運合問題는及其大體解決케되엇合으로此의參加者如何에對하야念慮되는바運合側及鐵道局에서는業者의不安으로하는報償金二百二十五萬圓의株券交付를고처此를現金으로交付하기로될것갓다는데其方法으로서는鐵道局에서本年度豫算에計上한運輸改善費三百七十五萬圓中으로부터年賦其他로서融通하기로될것갓다고觀測한다더라

運合解決後 荷主協會擴大

오래동안問題이든運合問題는鐵道當局方針에基하야國際通運同運輸兩社中心의經濟合同을斷行하게되다함은旣報와如하거니와二十日鐵道局에서運合荷主懇談第一次正式會見을行하야規格案及豫想書等을提示하야大體荷主의諒解를得할豫想인바二十四日第二大會見으로大體解決될것이라고보게되엇는바一方運合問題에對하야成立된荷主協會는京城을비롯하야各地가모다其後아모소리가업는것갓다此에對하야戶島京城荷主協會長은말하되

運合成立機運이熟하얏슴으로本問題解決後直時荷主協會를全朝鮮的으로擴大할運動에着手하고저한다이미荷主協會의成立이된곳도三四個所가잇는바其他地方에서는荷主協會는運合問題를牽制하기爲하야一時的存在라고誤解하는것갓다荷主協會는運合會社成立後不絕히此와折衝하기爲하야永久的으로必要한機關으로決코一時的의것이아니다商業會議所側에서할수업는運動을充分히發揮하기爲하야는우리荷主協會에對하야는당局도잘諒解하고잇슴으로될수잇는대로援助할것이다云云

解賃問題와 綿絲布商의態度

荷主側은不滿聲漸高

京城荷主側과仁川解組合과의間에解賃問題는目下解組合側에서最近市勢로서賣却하기로協定하고一兩日中에現株受渡를實行하기로되엇다此結果東電入事關係에는何等影響을與하지안는다더라 京城荷主側要望에對하야考慮中에는不紹의際이高하고特히京城綿絲布組合等에서는若解組合側에誠意가업스면仁川積下를釜山으로移하겟다는說이相當히强한바다만荷主側當面으로서는單只解賃만으로도아니오京仁間運賃遞減을目的으로하기써문에其前提로서일이시쇠릴지안코解賃問題의解決을圖한다는것이라더라

正金建値引下

(東京電) 正金銀行은二十一日左와如히建値一厘五引下를하얏다

對米 四十五弗八分三
對英 一志十片十六分七

日銀의特別擔保整理 東電株賣却

(東京電) 日本銀行에서는若尾銀行에對한特別融通千五百萬圓의擔保의一部로되어잇는東京電燈株式十三萬株를二十一日東電社長小林一三氏其他同會社側有力者數氏의手에넘기게되엇다

朝鮮簡保 計劃內容 十月부터實行

(東京電) 朝鮮簡易生命保險事業은該法案議會通過를俟하야總督府에서來十月부터實行하기로되엇는바그計劃內容은如左

種類、終身保險、養老保險 (十年滿期以下七種)

保險金額 二十圓부터四百五十圓

豫定利率 四分五厘 (日本보다一分高)

拂込 日本同樣

保險契約者는受取權讓渡及差押禁止、印紙及郵便料免除等日本과同樣

保險에關한爭議審査、朝鮮簡保審査會를設置함

會計 特別會計로함

收支 四年十月十七日부터實施하기爲하야四年度豫算은歲入八萬五千九百五十三圓、歲出十四萬二千六百二十三圓을積立하야豫定額四千二百三十八圓을差引하고不足九萬八千七百八圓、不足額은總督府로부터繰入五年度는不足額一萬六千二百二十三圓總督府로부터繰入六年度부터收支에相當한剩餘가잇겟다고

興論의焦點되는 治維法適用問題 (一)

그적용범위가문데되야 일본의회에서도론란

法曹界의理論喧騰

일본에서도최근사회운동(社會運動)의분야(分野)가 맹렬히진전(進展)되자 대정십사년법률데사십륙호(法第四六號)로서반포(頒布)하야 시행된치안유지법(治安維持法)은 작년사월이십구일부로 다시긴급칙령(緊急勅令)으로개뎡(改正)하야 그범죄자(犯罪者)에게가하는형량(刑量)을일층더준엄(峻嚴)하게되엿후로부터 법조계(法曹界)에 리론(理論)은다방면으로 전개(展開)되어그시비(是非)는실로다단(多端)할뿐만아니라 이를전후하야겁거되는 치안유지법위반사건의공판은실로조선에서도 서울을중심(中心)으로각중요도시에서 이사건의공판이부절히열닐써마다범죄시긔(犯罪時期)와 뎍용법문(適用法文)문데에대하야 재판장(裁判長)과변호사간에적지안흔론쟁(論爭)이연출되는니만 큼법조계로흥미(興味)잇는 연구재료(研究材料)일뿐만아니라현하(現下)에잇서가장중대문데(重大問題)로되어잇는것이다

◇舊治安維持法

(大正十四年四月二十二日 法律第四十六號)

▲第一條 國體를變革하고又는私有財産制度를否認할것을目的으로하야結社를組織하고又는情을알고此에加入하는者는十年以下의懲役又는禁錮에處함

前項未遂罪는此를罰함

▲第二條 前條第一項의目的으로서其目的인事項의實行에關하야協議를한者는七年以下의懲役又는禁錮에處함

▲第三條 第一條第一項의目的으로서其目的인事項의實行을煽動한者는七年以下의懲役又는禁錮에處함

▲第四條 第一條第一項의目的으로서騷擾暴行其他生命身體又는財産에害를加할犯罪를煽動한者는十年以下의懲役又는禁錮에處함

▲第五條 第一條第一項及前三條의罪를犯할것을目的으로하고金品其他財産上의利益을供與하야其申込或은約束을한者는五年以下의懲役又는禁錮에處함情을알고서供與를맛고其要求者或은約束을한者亦同一함

▲第六條 前五條의罪를犯한者自首한째에는其刑의減輕又는免除함

▲第七條 本法은何人을勿論하고本法施行區域外에서罪를犯한者도亦此를適用함(以上)

◇改正治安維持法

(昭和三年四月二十九日 改正朝鮮六月三十日부터施行)

▲第一條 國體를變革할것을目的으로하고結社를組織한者와結社의役員其他指導者의任務에從事한者는死刑이나無期或은五年以上의懲役이나禁錮에處하며情을알고結社에加入한者또는結社의目的을遂行하고자한者는二年以上의有期懲役이나禁錮에處함

私有財産制度를否認함을目的하고結社를組織한者나情을알고結社에加入한者或은結社의目的을遂行하라고한者는十年以上의懲役이나禁錮에處함

前二項未遂罪는此를罰함

(第二條以下는舊法同一略)

朝鮮서適用은 高麗共産事件

조선에서 이법률이 시행(施行)되기는 대정십사년부터인바 최초뎍용(最初適用)으로는동년(同年)가을에해삼위(海參威)고려공산당(高麗共産黨)당재달(黨在達)의사건으로부터 비롯하야 작년이월에 관련된 조선총유(初有)의대비밀결사(大秘密結社)조선공산당(朝鮮共産黨)사건의 공판에일으기까지 별문데업시 뎍용한것이다 그러나 작년사월이십구일에 일으러 일본각의(閣議)에서는 이미개뎡반포한치안유지법만으로는 요원지세(燎原之勢)로진출되는 공산주의운동을 방지할수업슬뿐만아니라 국방상(國防上)자못 사세가중대하다하야 그내용일부를 긴급칙령으로개뎡하엿스니 이상과가티조선(第二條以下는舊法同一略)의경과는 실로 그시비(是非)와파란(波瀾)이중첩하엿고 지금도 종종의회(議會)에서론쟁(論爭)을 계속하고 잇는것이다

議會서問題된 新治安維持法

齋藤氏의『治安維持法改正과共다마나 구구한것을 볼수잇는것이다 변호규찰하여보면 그뎍용에 얼의 데출된일부 법상(法相)의답의원의 재등륭부(齋藤隆夫)씨위원회(委員會)에서 민정당(民政黨)대사후승락안위원회(事後承諾案委員會)개뎡긴급칙령의 원(衆議院)에서는 치안유지법게된바이다 지난십구일에 중의은 모호하게 된다는여론의총동대신(司法大臣)의이에한답변의원(議員)의추궁(追窮)에사법사실상 조치못한 영향이만타는그리하야 개뎡된 치안유지법이다

論難의始初는 間島共産事件

조선에서 이문데로 론난(論難)되기시작되기는 작년 십일월에 경성디방법원(京城地方法院)에서 공판의결심이된조선공산당(朝鮮共産黨)사건의 법원판결에서부터 이것이 개뎡(改正)과뎍용뎍용문데는 일본에서도 적지안흔론쟁이 되어잇는것이다만큼 이사건이최근에적지안흔 여러가지대범조계에서도그뎍용에 매우고심(苦心)하는바이적지안흔바이다

齋藤氏의 法相答 齋藤事件과의關係는如何? 法相答 共産黨事件을鑑하야本件發生後事態의重大함을알고改正의意思를決하얏다即改正案과如한法律이잇다하면共産黨事件과如한것이發生하지안흠줄로的한것이다 齋藤氏 法相이如斯히思維하게된具體的根據는如何? 法相答 嚴罰로서臨하기만하면犯罪가絶滅될것이라생각한것은아니나그러나犯罪를減少시키는效果는잇스리라고생각하얏다

韓國鍾氏提唱 刑法六條適用

형법데륙조의 조문은 곳-범죄후법률에인하야 형의 변경이잇슬써에는 그경한자를 적용한다는것이다 요컨대 법의원측(原則)은 피고인의 나호주의主義)인것이다 이모든복잡한문데는장차엇더케 되엿하게 되는가? 더구나 조선에서압흔보이사건공판이 자못적지안흔 개뎡전후(改正前後)니라이법의개뎡권후(改正前後)에범죄 혹은검거된 사건에대한관례(判例)는 어써케될가? 이에대한각방면의의견은어써한가? —계속—

변호사단에서는 이써에 동사건의피고 최원택(崔元澤)등이 십구인이범죄(犯罪)한시긔(時期)와 검거된시일을명백히지뎍(指摘)하고검사의론고가 타당치못하다는것을데의(提議)하게되엇스니그쌍방의주장하는거리가매우현격(懸隔)하야실로흥미잇는문데이엇슬만아니라피고들에게형(刑)의량뎡(量定)상중대문데라하야적지안흔연구재료(材料)로되엇든것이다 그리하야시변호사측한국종(韓國鍾)씨는검거시일을 별문데로하고 광의(廣義)로 형법데륙조(刑法第六條)의법문을들어데는 그론고에대충(對衝)하자 문데는 더욱복잡하게되엇다

前場底迷

昨後場阪地二十九圓三十九錢止와共히二十六圓○一錢에場을止한當市場은今朝에入하야阪地初付二十九圓三十五錢인四丁低를嫌하고二十六圓인一丁低로場을始한後阪地三十五錢으로四十錢外지跳返함을競하고依然浮動的買物이現出하야五節○九錢外지反撥하더니結地阪地三十七錢으로三十九錢의三番同事로止○七錢에場을止하니高低의差는九丁이며阪仁鞘는三百三十二丁이더라

仁川期米 廿二日

	昨後止	今後止	比較
當限			
中限	三六、二五	三六、○二	三低
先限	三六、三	三六、○七	三高

一節	三六、五	三六、○○
二節	三六、盃	三六、○三

後場膠着

後場는二十六圓○七錢으로初付後三番同事이엇다가五六錢이잇슨後三錢으로止場하니高低의差는四丁이더라

大阪期米 前場

一節	三、四三
二節	三、六
三節	三、六
四節	三、四九
五節	
六節	
七節	

大阪氣配 二十九圓三十一錢

各地當限 納會에臨迫한

一時窓擊賣의前邁로逐次軟化하든阪地當限은其後三十餘丁의反落을示하자擧方兵庫筋과賈方三木筋사이에當限四千石의解合이成立되어更히波瀾을惹起할듯한傾向이無하고當地는困及의賣物이相當하야容易히高價를不許하는同時에二十一圓二十一錢臺新低價을演出하고말엇다此限은即古米의捨場인만큼어느市場을不問하고古米의威力이써나지아니할것을알수잇지마는當市場은더욱賣物의壓力이加重하야到底히高價納會는바라지못할것다、의賣物은實로四千餘石에達할뿐아니라그主人公이擧皆持米筋임으로어느程度까지低價를利用하야利混하지안흐면반드시渡米를하고말이라고一般은看破한다果何如?

◇大邱=

大阪不冴도依然市場은活氣가업고市勢도不良인데必用品外買物이업서穀良二十五圓七十錢神力二十五圓四十五錢이다

◇大邱=大阪不冴

◇釜山=大阪期米軟調로人氣一段軟弱케되어買人依然一齊見送으로氣配不良穀良二十六圓부터五圓九十錢其他慶南神力二十五圓六十錢慶北穀良二十六圓二十錢同神力二十五圓九十錢인十錢低로三千二百叺의薄商內이더라

大豆 賣買不成

今朝亦賣買不成으로閑散裡에場을止하엿다

株式

京取市場 廿二日

京取短期取引

株名	前寄	大引	後寄	大引
京取				
鍾新	八○			八○
大新				
東新				

前場小弛

大新 四○高 大新 七○高

依然一高一低 人氣亦是不冴

今朝前場은下支되는形勢로阪地小堅에當所亦神目買로東新은四十九圓十錢大引이고大新百五十錢寄와八圓十錢大引二本쟌이엇고鍾新京取는모다無商內이더라

前場諸株步調

▲大新 八○○—八○—
▲東新 三六○—三○—

東京現株

株名				
東株		同新		
鍾銀		同新		
朝銀		同新		
滿鐵		同新		
東拓		同新		
富士紡		日石		
新取				

大阪長期株式

株名 前寄 大引 後場 大引 (鍾紡、同新、大株、同新、日糖、日產、同新、郵船、同新)

大阪短期步調

▲前場大新 ▲前場鍾新 ▲前場日產 ▲前場東新 ▲後場大新 ▲後場鍾新 ▲後場日產 ▲後場東新

取組代引算定日步

株名 取組 大引 算定 日步

出來高 ▲長期合計 ▲短期合計 累計 一○九五二○○

大阪短期株式

前寄 大引 後寄 大引 (大新、鍾新、日產、東新)

後場諸株步調

▲大新 ▲東新

後場續高

大新 二○高 東新 七○高

東新鬪門恢復 依然伸力遲鈍

後場은當地東新鬪門恢復으로當所亦買物의小現하야東新은寄不成에百六十圓丁步로八十錢外지昴進하얏다가十錢으로大引하고大新亦寄付不成에八十八圓三十錢大引一本쟌이엇더라

三菱銀 森銀과合倂

假調印을하여

(東京電) 三菱銀行은今回森村銀行을合倂하게되어二十一日兩行에合倂假契約調印이되엇다合倂要式은三菱銀行이森村銀行營業權一切를買取한다는所謂買收合倂에依한것으로三菱銀行으로서는此로因하야資本金에增減이업다그리고兩行에서는合倂內認可를主務當局에提出하야三月十五日各臨時總會를開하고合倂承認件을附議하리라더라

京城綿糸布市勢

▲布 太極星、三星、不老草、山人蔘、三神山、鷄龍、三A、人蔘、大A、金剛山、長鼓、煙管、雙口

▲綿 紗、花、扇面(大手)、飛犬(上手)、世樂島、▲地金布、金鵬、▲晒木綿、竹、鵬

釜山 前場賣買高

	前付	前止	後付	後止
穀良				
神方				
二末				
三中				
三末				
四中				

大邱 前場賣買高

	前付	前止	後付	後止
穀良				
神力				
二末				
三中				
三末				
四中				

大壯觀의 關門開閉戰

阪地二十九圓三十錢臺로反落함을보아當地는二十六圓外지低落하엿스나六氣를帶하야鬪破치못하고그대로形勢를示한다果然六鬪破하지못하엿다가鬪破하고말것인지冷靜히一考를要하면所謂昨日에阪地九圓六十九錢外지突返하엿슴에當地는困의乘勢觀望이三四丁의反騰을示하엿스니其後阪地의逐次低落을告하고말앗다三十錢丁의續落을告하고말앗다然而此에는賣方의利喰物이現出하야仍次下鐵의光景을呈하는바實로此에서多少의高價를示할것인지는비竟六圓臺鬪의相場이演出하고야말이라고云云果何如?

米豆餘話

▲當地相場은六十圓臺外지低落한後案外下値의光景을呈한다마치泰山壓卵을連하는것이다六萬臺를鬪破하려면多少時間도要할터이지▲五圓九十四錢은即四限의出生하든곳이다五六丁距離에지나지못하는故障을압혜두고過門不入은아니나▲一時爆發의形勢로當地當限도그熱度가식어서反히低落을示하자四千石의解合이成立되엇다고解合은即兩方의和解이만큼이도부러그다지可驚할變落도업슬模樣▲當地當限은困의賣物이大部分을占領하엿는데二十一圓九十錢時의新低價를演出하엿다그裡面의實施威力이엄마나宏大할는지可知

◇群山=

氣候急變은貯米側當地商人에不少한恐怖心을與하야浮動手持筋은急히送出함으로廻米도增加하야賣物도相當히잇는바日本으로부터多少買注함으로當外市勢下支되어五錢부터十錢低인데九七三等二十五圓九十錢同四等二十五圓四十五錢이다

◇仁川=

昨日來로各地期米軟弱함에呼應하야當地現物은底落을受하고도比較的頑保하야잇섯스나今朝에入하야는俄然軟態에陷하야四等二十五圓四十錢인十錢低落되엇다

各地正米市況

仁川現物市場

四等玄米	二五、八○
同 ⑦玄米	二五、五○
一等精白米	二七、八○
在來正租	七、七○
改良正租	七、三五
黃州大豆	一七、六○
長湍大豆	一七、六○
金堤大豆	一六、四○
海州大豆	一六、二○
天安大豆	一六、二○

出來高	二○五○○石
累計	四七九九六○○石
取調高	

各地期米

	當限	中限	先限
東京			
大阪			
兵庫			
下關			
桑名			

委讓通過無望

現內閣辭職이

오래동안問題를거듭하야政黨의政爭道具가되든兩稅委讓案도十五日衆議院을通過하얏스나此가相場에는何等影響이업게되엇다그一因은方今內閣의運命을左右하는것은委讓에잇지안코貴族院에서此案이否決될것이歷然하야엇더케되든것이며今日上院을通過할時에이것이貴族院에서否決이되면政府對貴族院間에一波瀾이生할터이다即現內閣辭職이斷行되든不然하면貴院改革問題가相當히力說되어가든지두가지中其一이實現되겟슴으로政界에對하야同時에水野前文相이國公의諒解를어더서現政府에對하야自身의辭明을한것은由中內閣에對한어떤裡面을말하는것이아닌가하는疑念도잇다그런外部에人氣는統히此로集中되어잇서그前途를觀望함으로

自然氣迷伸惱

하게되엇스며또한金解禁問題는依然一方에서 買氣를牽制함으로結局東新百六十圓臺는難將이라는氣勢가잇서안모리하야도上分散가잇슬것갓지안코多小上放하더래도小幅往來밧게아니될것갓다고보더라

朝鮮銀行券

發行高 準備高 正貨準備高

日本銀行券

發行高 準備高 限外發行 保證準備

日本金利

	東京	大阪
無條件		
翌日拂		
普通物		
月越		

海外經濟

對外爲替 (鮮銀建値)

紐育	一志十片半一分九
倫敦	四五弗六分一
上海	七二兩八分一

倫敦銀塊	二五片六分三
英米爲替	四弗八分五
米棉	二○仙六○ 十餘高
印棉	十八分七
스지-투	二分七
아나곤다株	一○○弗
紐育銀塊	五五仙八分七
對米爲替	四五弗八分一

綿絲

大阪三品

	前付	前止	後付	後止
二月限				
三限				
四限				
五限				
六限				
七限				
八限				

橫濱生糸

	前場	後場
當限		
先限		

延取引

群山 前場賣買高

	前付	前止	後付	後止
○十三等				
ロチ三等				
二末				
三中				
三末				
四中				

林巨正傳 (79)

碧初 洪命憙 作
夕影 安碩柱 画

二、술먹

소격서(昭格署) 끝에잇는소격서는삼청성신(三淸星辰)을제사하는곳이니 국초시적부터 말업시나려 오든것인데 지난해에 와서혁파(革罷)하게되엇섯다 처음에사헌부(司憲府)와사간원(司諫院)과홍문관(弘文館)과예문관(藝文館)에서소격서가 좌도(左道)의일을하는것이라고임금에게 혁파하기를 청하얏스나 임금이좃지 아니하야여러달을두고 다투다가 나중에묘료(同僚)들과가티합문(閤門)박게업드려서 쳥하는데 해가지고 밤이들고 닭울때가되기 까지물러가지아니하야 임금이 하일업시대신(大臣)들에게수의(收議)하야 혁파한다고 허락하게되엿다 말하자면 임금이 좃고십지아니한것을 부대끼다못하야 좃게된모양이다 묘뎨학이하 여러문신이 임금의허락을맛고 물러나간뒤에 임금이내뎐에 들어가니 년세가 열여덜밧게아니된 왕비윤씨가 그때까지 침소에드지안코 촉불아래단정히 안저잇다가 닐어나 마저드리엇다

『복합한문신들이 인제물러나갓습니까? 소격서일을 엇지하셧습니까?』

하고 중뎐(中殿)이 엿주어보니 상감은

『귀찬하게떨수가잇서야지 대신에게 수의한다고말해서 내보냇소 그러치만 대신들도혁파하자는축이야』

말슴하고 상감께서그리엇다 중뎐이 무릅을도사리고 안저서

『대뎨가몰을일입니다 소격서가좌도(左道)라고말한답니다 소격서만렬성조(列聖朝)에서어련이 알으시고그대로두섯겟습니까 더구나 장헌대왕세종(莊憲大王世宗)가튼신동방요순(東方堯舜)시절에도혁파합시지아니하고강정대왕(康靖大王成宗)가티유학(儒學)을숭상합시든때에도 좌도란말이 업든것을 지금와서 좌도라고혁파하잔다니 됴광조 김식등일떼(一隊)가 유학(儒學)으로 전무후무한사람들이겟습니까? 그러고 대뎨가 몰을일입니다 그러고 신자된도리에당을베가지임금을 칠수못하시게하는것이올흔일이겟습니까? 성현(聖賢)을 본밧는사람으로는그럴법이업슬것갓습니다』

하고길게 말합하얏는데 상감은 중뎐말슴이낫낫치올흔줄로생각하얏다 그러나 대신에게 수의한결과로구경혁파하지아니치못하게되엿섯다 소격서가 혁파된뒤에관계은 업서지고 나라에서지내든제사는업서젓스나궐내에서 나오는치성과 여염에서 들어오는치성은끈치지아니하야태일뎐(太一殿)과 삼청뎐(三淸殿)에 삼색실과와누구메가떠나는날이 드물엇다 태일뎐(太一殿)은 칠성을위하야 노흔곳이요 삼청뎐은옥황상뎨(玉皇上帝)와태상로군(太上老君)과보화텬존(普化天尊)을위하야노흔곳이요이박게잇는여러제단(祭壇)은사해룡왕(四海龍王)과명부십왕(冥府十王)과수부제신(水府諸神)을위하야노흔곳이니 여러목상(木像)외에수백개나되는 위패(位牌)가 잇서서 소격서안에잇는 중도아니고 속한도아닌것들의밥그릇이되엇섯다 이때소격서안에 시골서온술객이하나가잇섯는데 뎜잘치고 사주잘보기로 유명하얏다 뎜치고사주보려오는 사람이 나날이 만하지서 얼마뒤에는 사람이줄을대서 소격서안으로 드나들게되니 소격서의 번잡한것이혁파전에 제사날보담더하얏다 그술객은 강원도(江原道) 사람으로 성명이 김륜(金倫)이라고 하는데 나히삼십가량되엇섯다 소격서에 치성나왓든 내인(內人)이 소문을 궐내에퍼처서곤뎐(坤殿)에서 이것을듯고일부러 내인 하나를 내보내어 사주를보이엇는데 곤뎐의 사주를내인의사주라고 속이게하얏다 김륜이가『신유십이월이일묘시』라는년월일시를보고 한동안 생각하더니무릅을쳐고안저서 사주풀이를적엇는데 그첫귀에는덕배지존(德配至尊)에만성지모(萬姓之母)라고하얏고그아래귀중안귀에는 종사지경(螽斯之慶)은일왕사주(一王四主)라고 하얏스니 첫귀는신분이왕비인것을 말한것이요그아래에잇는귀는자녀가왕한분과공주네분이라는것을말한것이다 곤뎐이사주를보아드린뒤에 궁인들은너나할것업시김륜의사주한장을 어더다고 애들을쓴까닭에김륜의 사주가 여러백장이 궐내로들어오게 되엿다 그중에 희빈홍씨(熙嬪洪氏)의사주에는 부녀합심에(父女合心)화급됴뎡(禍及朝廷)이란귀가잇스니부녀가합심하면 화가됴뎡에 밋친다는뜻이요경빈박씨(敬嬪朴氏)의 사주에는서혜서혜(鼠兮鼠兮)여 자모수해(子母受害)라는귀가잇스니쥐여쥐여 모자가 해를바드리라는뜻이라 희빈과경빈은 사주를감추고남을보이지아니하고

『사주가 지나간일이나맛지압일이야맛나』

하고 김륜의사주를 밋지아니하얏다

沿江兒童作品展覽會

出品種類

◇自由畫 用紙는普通圖畫用紙에限하고, 模寫와臨本畫는謝絕함
◇習字 用紙는半紙에限함
◇手工品 鑛類、木製、刺繡、編物、粘土細工、색종이細工、色紙細工及其他
(以上三種은返還을要하는時는展覽會閉會後에返還함)
◇作文 童話、童謠、童劇脚本、童詩、童謠、日記等其他

出品 二月二十八日까지義和少年會로
數量 一校(一團體)에各五十點以內(個人이면各五點以內)
施賞 審查後優秀한作品에는賞狀과賞品을授與함
期日 三月廿一、二、三日西江義法學校에서
◎注意 出品者의住所氏名年齡과何學年等을반드시明記添付할事
主催 義城少年會 ◇後援 朝鮮日報高陽支局

第一回 少年少女 懸賞童話大會

◇日時 二月二十三日午後七時
◇場所 鏡城青年會館
◇申請期日 二月二十日까지(要原稿提出)
◇參加資格 十八歲以下
◇賞品 메달及副賞品
◇主催 鏡書同盟鏡城支部
◇後援 朝鮮、東亞日報鏡城分局

朝鮮中央基督敎青年會舘
試驗期日 三月二十八日以內 願書提出
◇詳細事는本學舘事務室

總督認可 京城第一自働
生徒募集 入學隨意。學資低廉。前京城自働車講習所創立十週
校舍新築 容光實理想的設備 新シボレー 新フォード ハタノ、等 實習場에서 敎授함 規則은 二錢切手封入 京城黃金町六丁目

集
二月十九日(火)부터 時別大興行
◇퍼스트내쇼날特作品 라이라타 十二卷
코린무어孃主演 ...
◇퍼스트내쇼날特作映畫 最後의榮冠
스포츠와戀愛 ...
메리애스터孃 로이드휴스氏主演
高級常設 團成社 電話(光)九五九

仁丹ハミガキ 最新製品 (이닥는약)
アルミ缶
德用大袋(十戔)一袋分入하야…12戔

仁丹
消化素 口香料

仁丹元氣는 치위를克服하얍!!

仁丹은……消化機能을促進하고疲勞倦怠를醫하며精神을快適하게引導하야元氣旺盛을計하는事絕大! 故로仁丹愛用者는寒中에도따듯한마음으로活動하야집니다

小粒仁丹 은貴藥사후랑을倍加特製함
金言容器入 二十錢
透明容器入 三十錢
象牙容器附 五十錢
御德用 五十錢

大粒仁丹……은曩者改正하야胃腸의强健과心身을爽快히卓効잇는常備護身良藥으로널니活用됩니다
金言容器附 三十錢
寶容器附 五十錢
御德用 五十錢
徳容器附 七十錢

金言 家族의康健과和樂은幸福의源이다

仁丹型體溫計
体溫計는家庭の名医
一家一本은大端必要

齒牙에 第一조흔
구라부齒刷子 (クラブ)